京城日報 夕刊
九月二十六日（日）
京城府太平通一丁目 京城日報社 發行所

大馬力をかける 各省の滿洲調査
朝鮮獨自の立場から 本府當局も參加して

滿洲國承認後の對滿策については内鮮を通じて一齊調査が開始せられ、關係當局より滿洲に派遣さるゝもの踵を接し、既に關係方面に關して大藏省よりの調査班が派遣され、續いて拓務省側より移民問題その他に關する調査班を出し現に滿洲に出張中であるが、商工省よりは菱沼事務官一行が長春まで赴き、一旦朝鮮に引返し更に再渡滿をなすが、これ等政府當路の調査班には朝鮮總督府關係當局より當務者を參加せしめ、朝鮮獨自の立場において夫々調査の衝に當りつゝある、斯くして内鮮呼應して對滿策につき調査時代オンパレードを現出してゐるが、來年度豫算に計上せんとするもの多き爲め、何れも大馬力をかけてをる

拓務省の調査
本府側も參加して

拓務省主催にかゝる滿洲の農耕適地調査班は約一週間前朝鮮經由渡滿したが總督府でも調査の便宜上之れに參加した、調査の目的は大體軍隊によつて治安の維持出來てゐる地帶の農耕適地がどれほどあるかにおかれてゐる、非常に急いでをり、十一月一ぱいで調査を打切り、一行の調査は來年度豫算に具體化する爲め計畫である、之に對し朝鮮側は中央の根本移民策が決定した上で朝鮮でも之に呼應する集團的移民を行ふこととしてゐるが、之は朝鮮獨自の立場から別途に立案される模樣である、從來の滿洲移民の多くが失敗に歸してゐるのは、事前に充分の調査が行はれてをらず、又出先官憲との連絡不充分なりし爲めで、之等幾多の前例に鑑み今度は調査に充分力を注ぎ遺憾なきを期してゐる

商工省の調査
菱沼事務官等が

商工省事務官菱沼勇氏、同囑託兵助氏、同技師男武八氏、同事務官久保氏の滿洲經濟調査班の一行は過日渡滿、長春まで赴いたが、都合により一旦朝鮮に引返し、京城において左の如く、鮮内の調査分擔を定めた、即ち菱沼事務官は、清津、羅津、雄基の四港調査、久保事務官と平野技師は滿洲の朝鮮經濟調査、男武八技師は京城商工の工場調査、一行の鮮内調査は異なる調査に過ぎぬが、その一段落により更に滿洲入りをなし、約三ヶ月にわたつて根本調査をなすが、その目的とする處は日滿經濟統制樹立の基礎調査であり、調査日程も三ヶ月を見込んでをるほどだから大規模な調査を遂ぐるものと見られる

農業移民は「獨自の立場」で
湯村農務課長語る

農業移民計畫につき湯村農務課長は語る

内地人の滿洲移民は必要ではあるが困難でもあり、その數が限定される、だから或程度までは好ましいが、多數集團的にやることはどうかと思ふ、朝鮮からの滿洲移民は朝鮮人だけでも實際充分移民したいと考へてゐる、內地人の農業經營者を指導者とすることなどは良いことであらう、朝鮮としては内地の移民策が決つた上で決定する積りであり、內地のとは別途に考へてゐるが調査は便宜上一緒にしたわけだ

京畿道警察 署長會議
緊張裡に廿六日開催

時局民衆の責を全ふすべき京畿道警察署長會議は、二十六日から二十九日まで道廳會議室で開かれた、二十六日の日程は知事訓示、警察部長訓示、指示事項、協議事項、答申、廿七日は警察部長訓示、諮問事項その他で、二十九日は道大會（京畿警察官招魂祭）二十九日は道廳前廣場となつてゐるが時勢の推移に伴ひ思想が複雜化し財界不況に伴ひ犯罪が増加し、一方傳染病は流行し、特に地方農山村の困窮せる折柄、署長諸下には時局民衆の責として多額の期待を寄せられてゐるだけに、内務省を始め各方面の期待も大きく指示事項、注意事項、答申事項は左の通りである

指示事項

▲警務課主管
一、綱紀の振肅に關する件
一、警察官の教養に關する件
一、在鄕軍人の取扱に關する件
一、國際的犯罪の取締に關する件
一、司法警察官の事務取扱に關する件

注意事項

▲保安課主管
一、警防組の充實に關する件
一、興行取締に關する件
一、射倖行爲取締に關する件
一、犯罪搜査の迅速敏活に關する件
▲刑事課主管
一、外務巡查の犯罪檢擧に關する件
一、通貨僞造及行使犯檢擧に關する件
一、密輸防止及び利用に關する件
一、犯罪即決に關する件
▲衞生課主管
一、傳染病豫防に關する件
一、清掃方法の周知徹底方に關する件
一、醫療機關の利用に關する件
一、病院の濫設に關する件
一、狂犬病豫防に關する件
一、鑛物類及藥劑用途の取締に關する件
▲保安課主管
一、道路による自動車營業許可に關する件
一、交通取締に關する件
一、銃器の保存手入に關する件
一、共濟組合員の救助手段に關する件
▲刑事課主管
一、自動車營業者の取締に關する件
一、刑事要視察人の編入に關する件
▲衞生課主管
一、賣藥取締に關する件

指示及希望事項

一、短期請求に關する件
一、各種營業所の處理に關する件
▲山林課主管
一、森林の保護取締に關する件
一、時局匡救砂防事業に關する件
▲農務課主管
一、畜産及牛疫撲滅獎勵援助に關する件

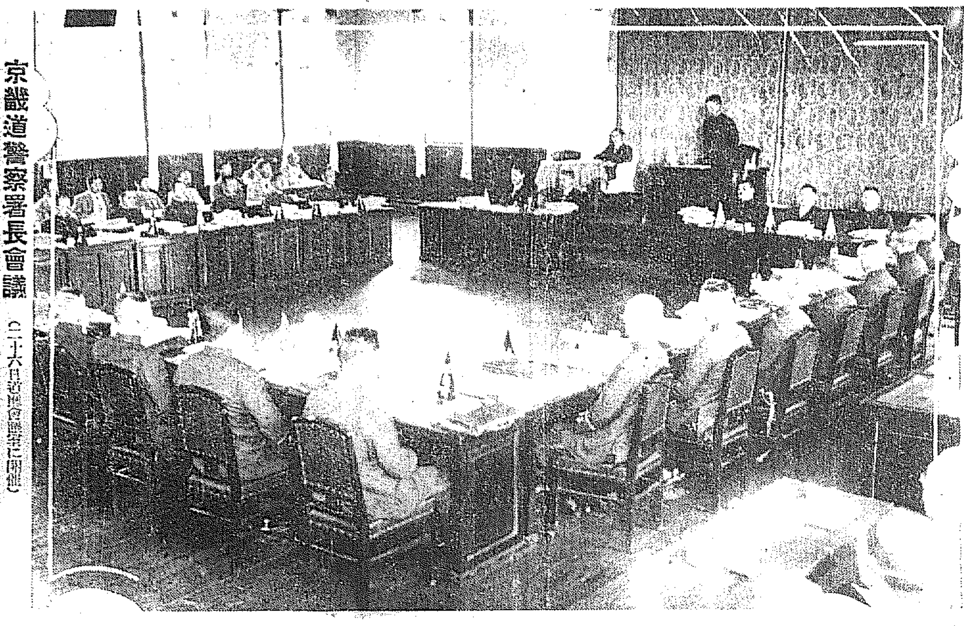

京畿道警察署長會議（二十六日道廳會議室に開催）

重大使命に鑑み 飽迄も邁進
萬一の時は總辭職
內閣首腦部の意向

【東京電話】現內閣の重大使命たる滿洲國承認も解決し人心も安定し、かつ多年の懸案たる官吏身分保障制度も確立を見たので、之れを機會に內閣總辭職を行ひ新政の當道たる政黨內閣に讓るべしとの意見が政府一部に行はれつゝあるが、右に對する政府首腦部の意向は……

日本勞働運動 三巴戰展開

【東京電話】二十五日時を同じくして結成を見た日本勞働組合會議と、國家社會主義支持の唯一の勞働團體たる遞友同志會大會は、日本に於ける合法勞働戰線の統一を目ざすものとして興味を以て見られてゐるが、之れに對し二十四日の勞働組合に參加した日本勞働者會議

日本勞働組合 會議結成大會

【東京電話】我が合法勞働戰線の總和合たる日本勞働組合會議の結成大會は、廿五日午前十時より芝協調會館で全國十一團、十八万人の代表八十名參加の下に行はれ、午後二時半終了した

遞友同志會 廿五日初大會

【東京電話】本年四月日本勞働總同盟を脫退した遞友同志會は結成以來……

陸相近衞公訪問

【東京電話】荒木陸相は二十五日午後近衞公を訪問し、時局問題につき懇談後、間もなく辭去した

獨の陸軍再建策は斷行
獨首相の演說

【ベルリン二十五日發電】パーペン首相は……

政治季節に入り 政友會活動
總動員で全國的遊說

【東京電話】政友會では近く秋季遊說を……

民政黨も活動 政策を立案
恒久策に主力を注ぐ

【東京電話】民政黨では目下全國……
一、經濟安定
一、生產政策の樹立
一、國防、外交政策の確立

伊澤氏引入說に
幹部は餘り重視せず

【東京電話】民政黨内の一部に伊澤多喜男氏の入黨を……

高山東拓總裁
來月上旬來城

東拓總裁高山長幸氏は……來月上旬來城……

宇垣總督
廿八日夜出發 慶南國境視察

宇垣總督は廿八日夜出發……

齋藤首相歸京

【東京電話】齋藤首相は……二十五日午後一時三十分歸京した

川島軍司令官
今朝發平壤へ

川島軍司令官は……二十六日午前九時五分京城驛發……平壤に向つたが、歸府は二十七日の豫定である

勞働者保護の 貸銀保護法案
來る通常議會に提案
目下社會局で立案中

【東京電話】……

マック首相
協定再容認

【ロンドン二十五日發電】マック首相は……

韓劉軍抗爭
調停で一段落

【天津二十五日發電】……

『今回の協定は極めて重大』
日露石油協定につき 松方幸次郎氏語る

【モスコー廿四日發電】日露石油協定成立に成功した松方幸次郎氏は、本日歸朝の途についたが氏は語る（記者は松方氏）今回の協定は兩國にとつて極めて重大で、今後日露通商に發展に重大な一階梯をなすものだ

滿洲國承認と 露國側の意向
不可侵條約の締結 其他を先決とするか

【東京電話】……

聯盟定時總會 副議長選擧
日本の當選は確實か

【ゼネヴァ四日發電】來る二十六日より開かれる聯盟定時總會の副議長選擧に於て……

貴院滿洲視察
各派代表決定

【東京電話】貴族院より滿洲視察のため派遣される各派代表十一名は、二十六日午前左の如く決定した
井上匡四郎子、植村家治子、立見豐丸子、西大路吉光子、今井五介、津村重舍（以上研究會）矢吹省三男、松平外與麿男（以上……）

綿業爭議解決

【マンチエスター廿四日發電】……

重要案審議の 關東軍參謀長會議
今日から三日間開催

【奉天二十五日發電】……

全北知事異動

【東京電話】二十六日の閣議にて知事の異動左の如く決定した
全北知事 洪承均
依願免本官
平北參與官
任全羅北道知事（二等） 高元勳

海軍異動

【東京電報】

人

◇西鄕水原府商工課長 ……
◇池田大次郎氏（大阪商船……）
◇大村卓一氏（關東軍交通部長）……
◇石井作太郎氏……

會

あすの天氣（27）

高氣壓は……

報	曇雨模樣
廿六日正午	
廿五日最高	

主婦之友 十月號評判記事
梅干で姙娠調節をする方法の新發見
獨逸の醫師が發見した方法で費用がいらずに出來て無害で安全の調節法の新發表。多産に惱む內外國の婦人の間に最も信用ある調節法。詳細は『主婦之友』十月號にあります。

計理士案內
業務案內 會計帳簿立案、會計ニ關スル檢查、鑑定、證明、計算、整理、會計税務相談
計理士 大山松造
計理士 高塚貞雄
計理士 長島弘幸
計理士 松原峰次
計理士 廣瀨龜作

乳兒に 大印滋養糖
牛乳やコナミルクで育てる赤ちやんが、現在體の調子の悪いのは、おちゝの成分がお母さんのお乳と違ふためです……
和光堂

メンソレータム
秋のお肌を整へるところはおお冬のお肌を美しく守る秘訣です
世界の家庭藥 ひゞ・あかぎれ・火傷・凍傷

高級社員參加で從業員側の腰强し

切崩しも功を奏せぬ シンガーミシン爭議

既報シンガーミシン會社の爭議はいよく本調子になり、爭議團側が鮮滿內地の各分店・賣店に檄を飛ばし會社の不誠意を衝へ、益々惡化の形勢を示して來た、一方會社側では爭議團側の泣き寢入りを見越して高飛車に出てゐた模樣であつたが廿四日午後に到り今まで爭議に對して傍觀的態度を取つてゐたかの如く見へた五十圓以上七十五圓位までの高級社員も全部爭議團に合流一致團結し各販賣店の主任と中央店幹部は京城に於いて組織的な今後の運動方法を決議し、形勢が非常に會社側に不利になつて來たので會社側は、各地からの情報により爭議が全國的に擴大すると見て各地方の主任には一際に爭議運動の阻止を極秘に厳達し京城中央店では幹部三名を抱き込み、爭議切崩しに躍起となつて、活動せしめるに至り、数日の形勢は漸く險惡な空氣を示して來た爭議團側には、京城、釜山、平壤、其他として働いてゐた者が聯合して團結し內地滿洲からは日に二、三通から四、五通の檄が飛び活氣を呈してゐるが爭議團側の某幹部は語る

私達は、全く世の正しい同情を得、一面國民的な人間の擁護から奴隷視されてゐる、千六百餘名の社員が一米人の經營するシンガー會社の横暴に對して一致結束して幹部者の大部分も、了解し喜んで參加してくれましたが、三名の高級者が、支配人の手足となり、私達の運動の切り崩しを始め、地方分店は主任に命じて連絡を斷たうとするので、困憊してはゐますが、最後まで戰ふつもりです、彼等の事ですから月末は滿足な解決は望めないでせう、その時は止むなくサボタージュ敢行の已むなきに至るでせう、サボタージュに入るにしても、出勤は續けて合理的に堂々と世の同情と正義にさからはない様に出來るだけ當局に對しても迷惑をかけないやう自重して爭議を續ける事を申し合せてゐます

毘盧峰に ヒユツテ

一日から開業 探勝客の利便

金剛山毘盧峰頂上に去る七月より建築中だつたヒユツテ(久米山莊)はこの程その一部が出來上り十月一日から一部開業の運びとなつた、全部落成は三階建で今度開業の分は二十七名收容出來、料金は一泊三食附一人三圓である、なほ經濟監督には鐵道局と金剛山電鐵が合議で當ることになつてゐるから、そのサービスは探勝客に滿足を與へるだらう、これで旅行程の毘盧峰道が丁度半分となり(內外金剛何れも五時間行程)で一泊出來る

商賣は上つたりで 匪賊が續々歸順

隠れ場所がなくなるのと 大々的の討伐を見越して

北滿に蟠踞する匪賊は冬期が近づき彼等の唯一のかくれ場所とする高粱の刈取期に入つたのと日滿兩軍の積極的匪賊討伐を見越して最近俄かに「心からの變化」を示して日滿兩軍に歸順を申込んで來るものが多くなつた

◇朝鮮軍司令部着報によれば去る二十四日濱綏線沿子北方一八キロ附近の千山の率ひる匪賊三百名は、わが軍の追擊に抗しかねて再起を諦め歸順を申し込んだ

◇在敦化第九團長より局子街宋司令への報告によれば、沙河沿へ敦化東北約二〇キロの地點に根據する劉日曉外林の率ひる匪賊百名は無條件にて滿洲國軍に降伏を申し込んだ

◇光緒廟河の步兵團長周協則は部下百名を率ひて二十二日額穆滿日本陸軍敦化部隊長に歸順した

◇吉林王德林軍は目下蛟河附近の匪賊を招致し歸順方を交渉中で興烈武、王英は率先して歸順を申し込んだ

死物狂ひの王德林軍

冬籠りの用意に敦化を狙ふ

朝鮮軍司令部着報によれば、王德林は目下自ら孔憲永等約八百を率ひて沙河沿に到着、後續部隊の來着をまつて與侯子街と相呼應し近く敦化襲擊を企てつゝあり、王德林敗後の必死の再擧で、冬籠りのため物資豐富な都市を主として襲擊するものとみられる

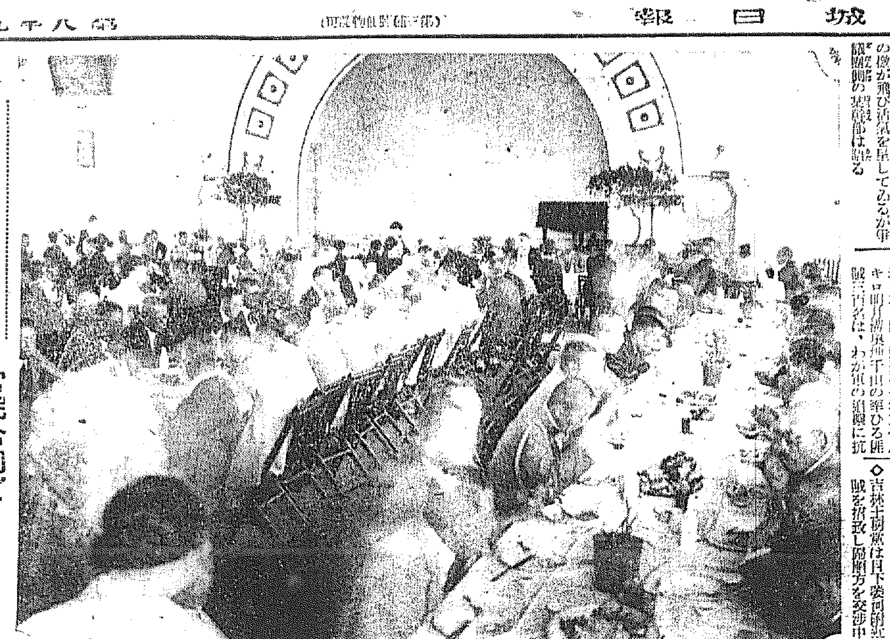

大村氏送別會

官民合同で 廿六日盛大に

朝鮮鐵道局長より關東廳交通局長に榮轉の大村卓一氏に對する官民合同送別會は廿六日午後一時十分より長谷川町公會堂に開催、今井田政務總監、林財務局長、松本京畿道知事、總督府各局長外官民有志約二百四十名出席、先づ井上府尹起つて大村氏の過去に於ける業績、手腕と識見、圓滿なる人格に對して懇篤なる惜別の辭を述べ、鮮滿に於ける活躍を期待し、氏のために一同と共に健康を祈つて盃を上げれば、之に對し大村氏は起つて朝鮮在任中の思ひ出を述べ一同の厚情を謝し送仲に續行つて國家のために働く積りであるから今後共よろしく御後援を望む旨の挨拶を述べて終り、宴に移り和氣靄々裡に午後三時散會した

不時着遭難か

出發後二晝夜を經過するも 何等の消息なく懸念深まる

【サンフランシスコ廿五日發電】當地海軍無電局が沿岸警備隊ノースランド汽艇ノーススターより接受した無電によると、アメリカ西部標準時廿五日正午(日本の二十六日午前五時)を過ぐるも報知機は何等消息なく、二十四日午前五時二十七分淋代出發後既に二晝夜を經過し搭載燃料も盡きた筈なので、不時着遭難の懸念深まり千島よりアラスカへかけての各無電局は海上船舶と呼應し搜査に全力を盡してゐるが、日本時間二十四日午前の報知機の無電以外には手掛りなく、二十四日から二十五日夜にかけて報知機のコースたるアリューシャン群島からベーリング海にかけては暴風雨で且つ霧が深いので、同機の行方については頗る憂慮されてゐる

附近島嶼に不時着陸か

【東京電話】報知日米號は同機ノーム到着豫定時間たる二十五日午後二時に至るも何等の情報なく、落石無電局は航海中の船舶各海岸局に手配し消息を求めてゐるが、セントポール局よりの無電に依れば午後に至る迄大限度たる午後九時を過ぎても何等消息なく安否憂慮されつゝあるとあり、同機付近に不時着せるものと見られてゐる

競馬にみいる宇垣總督

乘馬を趣味とする宇垣總督は夫人を同伴して廿五日東大門外競馬場の貴賓室におさまつて大滿悦(寫眞中央が總督)(向つて右端は同夫人、左端は兒玉政務總監、總督カップをかち得た佃任騎手)

參加申込 今廿七日限り

女子庭球選手權大會

第一部 女學校及女子高等普通學校、第二部 女子專門學校及一般女子

十月一日京城運動場コートで開催

巡査部長が帶劍を盜まる

私服で出張不在中

廿四日夜鍾路警察署內鍾路派出所勤務巡査部長某の劍が犯人捜査の爲め、私服にて出張中自宅の間に壁に始末して置いた劍を同部長が不在中某人が外出せるを見て外部から侵入て竊取したものがある端緒に至り判明、駐在所では本署に報告すると同時に極力犯人の捜査につとめてゐるが未だ犯人逮捕を見るに至らない

負傷將士

廿七日夜歸城

今次日支事變に名譽の負傷をし滿天衛戍病院に收容中だつた嘉村部隊中尉以下下士兵二十名は二十七日午後八時五十分京城驛に歸着直に龍山衛戍病院に入院する

遺骨內地へ

九月十七日滿洲に於て名譽の戰死を遂げた步七三敢入倉伍長、奈良上等兵、園田上等兵の遺骨は二十七日午後六時二十五分京城着列車で內地に向ふが、また步七八故中崎伍長以下十名の遺骨は廿六日午後九時十三分龍山驛を內地に歸還する

自動車顚落で 學生六名死傷す

廣瀨〇團長の息死亡

【熱海電報】關西大學經濟學部一年廣瀨俊治(二〇)小林利夫(二〇)有馬康男(二〇)同法學部一年生鈴木廣次(二〇)堀新太郎(二〇)東京帝大工學部一年生中澤耕夫(二〇)の六君は廿四日東京より自動車を借り受け小林君が之を運轉して、同日鎌倉、江之島を經て伊東にドライヴし同地の一碧湖畔でキヤンプをなし廿五日午後伊東を出發、熱海を經て箱根に出で歸京せんと、午後四時頃熱海峠頂上約八〇〇米の地點にて箱根から進行して來た外人自動車を避けんとして誤つて四十五度の急坂をもんどり打つて三百尺下に墜落、運轉してゐた小林君のみは奇蹟的に無傷であつたが、廣瀨、堀、中澤の三君は途中で自動車より投げ飛され、鈴木、有馬兩君は自動車の下敷となり全部一月乃至三週間程度の重傷を負つたが廣瀨君は遂に廿五日夜八時遂に絕命した、又鈴木君は腦震盪に

秋口に御注意 傳染病が蔓延

○—腸チフスが多い

恐ろしい傳染病が京城府內に蔓延してゐる—毎年秋口に入ると傳染病患者がグンと殖えて來るが、今秋は京城でも猖獗を極める兆候甚だしく、痘瘡九名、平均十四、五名の患者が現はれ、これがため順化院の隔離病棟、府立順化院の入院患者は百九十五名をはじめ大學病院その他の傳染病室は大入り滿員の狀態で係員も不斷な患者の隔離に忙殺されてゐるが、二十日現在の患者數は左の如くで腸チフスが斷然に多く赤痢がこれにつぐ大さな數を示してゐる

▲腸チフス二四三▲赤痢一一八▲猩紅熱三五▲パラチフス二七▲ヂフテリア一二▲流行性腦炎四

なほ本年一月一日から九月二十日までの患者總數は一萬九千二百三十人で昨年よりズツと增加してゐるが、京城府衞生課では語る

何が原因でこんなに猖獗してゐるか、私たちもハツキリ究明出來ないと申すより外はありませんが、兎も角年々傳染病患者が殖えることはこの中の多くが朝鮮人の間から出ることによつて思い出されると殺されるなど、とんでもないとが何は恐ろしい病氣に罹いでゐる病人を放置してゐたものですが、だんく衞生思想の普及するにつれ申告して來るため從來隱蔽で判らなかつた結果だと思つてゐます、今まで朝鮮人の一部には病院に連れられると殺されるなど

亂暴自動車

で施術に際つた、負傷した某湖君は目下ハルピンに在る團長の一男、施術の鈴木君は先頃の重役鈴木氏の令息、小林君は須波實業學務小林亘一郎氏の令息で、三君は市外代々木に四○に共同にて一戶を構へ通學してゐたものである

二十六日午前五時半から六時までの間に西大門二ノ一原營前入口附近に自動車が衝突し、電柱を折損し電話線十六本を切斷して、そのまゝ逃走したものあり營者で取調べ中

湖灣の念から負傷も忘れ友人の看護に當つてゐたが、廣瀨君の死を知るや申譯ないと口走り自殺の恐れあり、急行した廣瀨君の令兄は看護をよそにその保護に當つてゐる

ローラーで少女壓死

競馬場地均中

二十六日午前十時頃東大門外競馬場で人夫二名がローラーを用ひて地均作業中高陽郡崇仁面新設里宋伯淳長女銀順(二)がローラーの上に乘つたのに氣付かず作業を續けたゝめ銀順はローラーの下敷となつて壓死を遂げた

素晴らしい落下傘發明

必ず開き方向も變へられる

【東京電話】秋田縣横手町出身陸軍歲後藤關藏君は數年來落下傘の發明研究に沒頭してゐたが、今回鳥田落下傘を完成し二十九日須崎埋立地で第一回實地試驗を行つた結果、優秀な成績を擧げた

このパラシユートの特長は必ず開くことゝ、落下速度の調節裝置を有することゝ、方向を或る程度迄自由に變更し得ることで實用に供せられるに至らば飛行機事故防止上相當効果を齎すものと見られる

奇特な婦人

廿五日午後七時頃龍山警察署に年齡廿七八歲位の美しい內地人婦人が訪れ『僅かな金ですが貧と病に惱まされる氣の毒な方に惠んで上げて下さい』と金五圓を差出し、住所名前も語らないで立ち去つたが、同署ではその奇特な志に感謝して年末の貧困者救助費にあてることになつたが婦人は元町に居住してゐるとだけ語つたので目下その住所姓名を調査中

市三十錢雜貨

日九十二…日七十二 四階ホールにて

京城 三越

滿洲の空で 心强い活躍

我等の愛國機

半島人士の誠意の結晶である愛國第二十號機の活動狀況を在滿飛行聯隊よりこの程次の如く朝鮮軍司令部に報じて來た

愛國心の結晶である九二式戰鬪機朝鮮號は我が飛行の隊に配屬せられ各中隊的に格段の威力を發揮し、將來空中戰に於ける通信の第一步を爲ました、五月中旬以來新鋭航空に訓練飛行をなし、我隊軍に於ける新式戰鬪機操用の嚆矢であります。先づ新京周邊の日滿人をして空の安堵を得させました七月上旬には錦州に躍進して匪賊攻擊に活躍しました、八月に入りまして遼陽、海城、大石橋、營口方面の狀況急迫したので直ちに匪來天に非匪姿と威容を示し、又スピードを以て出動し大に匪賊共の心膽を文字通り寒からしめました、將來も大に活躍して各位の胸を躍らせることを期して已まないのであります

全鮮ゴルフ選手權大會

京城ゴルフ俱樂部主催昭和七年度全鮮ゴルフ選手權大會は廿三日から三日間京城府外孔子里リンクスにおいて擧行、京城九名、平壤一名、元山一名、大邱四名計十六名の代表選手が奪聞の結果、二十九日阪本(京城)〃鳥ン(平壤)兩選手の間に決勝戰を行ひ、十八ホールマツチプレーでアウトコースは三對一、インコース二對二計五對三で阪本選手勝ち、選手權は本年も再び平壤の手に歸した、なほ廿五日は午前九時から全鮮大會を開催し各地からの參加者六十五名、二十七ホールメダルプレーを行つた結果、本府理財課長見島高信氏がネット一〇二で優勝した

ラグビー試合變更

京城ラグビー秋期聯普尋常槽村の試合はグラウンドの都合で二十七日午後五時から龍山旭川專用グラウンドで擧行されることに變更した

センオーストーブ

熱効率斯界最高七八、八〇一%

事實は雄辯に語る

「國立燃料研究所から『成績頗る良好なり』と折紙を付けられたセンオーストーブ」果然

一躍ストーブ界の寵兒として、普く江湖の激讚を辱う致して居ります我がセンオーストーブに對し曩に此種燃料器具類の試驗機關としての最高權威國立燃料研究所にかかれ、嚴正綿密なる試驗施行中の處、今回左の如く國產ストーブとして曾つて類例なき優秀なる試驗報告に接するの光榮に浴しました是れ偏に各位平素の多大の御鞭韃と御聲援の賜に外ならざるものと深く感謝致して居ます。

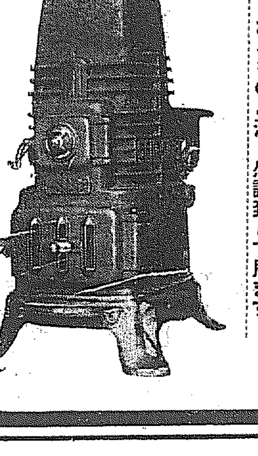

試驗結果 (燃報第八號ヨリ拔萃)

一、熱精算 (撫炭ヨリ自然消火迄)

供給總熱量 四四、七〇三カロリー

損失總熱量 九、四七七カロリー

內譯

過剩空氣ニヨル損失熱量	七、八九二カロリー
廢瓦斯中ノ水分ニヨル損失熱量	四一八カロリー
不完全燃燒ニヨル損失熱量	〇〇〇カロリー
灰中ノ殘炭ニヨリ損失熱量	一、一六七カロリー
有効熱量	三五、二二六カロリー
輻射熱量	九、九八〇カロリー
對流熱量	二五、二四六カロリー

二、熱効率

前記試驗結果ヨリ本煖爐ノ熱効率左ノ如シ

熱効率 七八、八〇一パーセント

內譯

輻射熱効率	二八、三三〇パーセント
對流熱効率	五〇、四七一パーセント

前記要項ニヨル試驗範圍內ニ於テ本煖爐ハ成績頗ル良好ニシテ熱効率七〇%以上ニ達スル事容易ナルヲ認メラレ特ニ對流熱効率大ナリ

以上

昭和七年六月十六日 印

燃料研究所技師 黑川眞武 印

燃料研究所長心得 技師 伴義定 印

本器の權威 日本政府登錄

意匠登錄 第四五四〇二ノ一號 第四五四〇二ノ二號 第五三五二七號

特許新案登錄 內部構造、附屬品、內部各ロストル、粉炭燃燒器、灰落節調節器等

第一二八四八三號 第一〇九六八七號 第一〇七三九六號

第一三一七六〇號 第一三一七六一號 第一三一四三〇號

第一四八五四號 第一四六七〇四號 第一五三七七三號

第一五四五八三號 第一四九七一八號 第一五九九九號

第一五九六四號 第一五一九七〇號 第一六一二九二號

第一六三七〇四號 第一六三七〇一號 第一一九〇八號

▽文獻送呈△

久保田鐵工所 クボタ設備機 全國總販賣元
株式會社 東西製作所 ボンプ機 全國總販賣元
アメリカンラジエーター會社 ミル 全國總販賣元
東洋式煖房 ミ全國總販賣元
大洋商會 ストーブ全鮮販賣代理店
旭ガラス株式會社 旭ラツセル代理店

御注文は各販賣店へ御下命を願ます

愷王ストーブ全國總販賣元

合名會社 杉山商店京城支店

京城府南大門通五丁目二十五 電話本局長八八二番

本店 大阪市西區立賣堀南通二丁目 電話新町九〇一、九〇三、九〇四

スポーツ

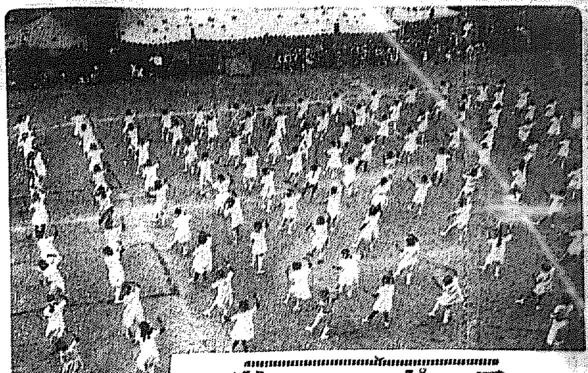

南山小學校運動會　廿五日同校々庭にて盛大に擧行された、寫眞は五、六年女生徒のダンス『波の上』

先づ第一回の火蓋
軟式野球秋季大會
廿五日京城グラウンドで　廿六日も引續き開戰

本社後援京城軟式野球聯盟主催京城支部秋季大會は九月二十五日午前八時三十分より京城グラウンドで擧行第一回戰の戰績左の通りで、二回戰以後は二十六日より毎日午後四時半より同球場で行ふことになつてゐる

商工課十三—三遞信局
午前八時三十分試合開始、審判十時、北尾

商(先)	0105214	13
遞	0001020	3

旭倶樂部五A—二京畿局
午前十時試合開始、審判佐野、武田

京(先)	000002	2
旭	10013A	5

電車第14—0龍山中學
十一時三十分試合開始、審判大平佐々木、五回コールドゲーム

電(先)	22307	14
龍	00000	0

殖銀3A—0師範
午後一時試合開始、審判安藤、前田

師(先)	00000000	0
殖	2001 0A	3

鐵道局3A—2電友
午後二時三十分試合開始、審判十文字、志水

電(先)	000000200	2
鐵	00002001A	3

遞信局14—0總督府
午後四時三十分試合開始、審判大平、上野、小野六回コールドゲーム

遞(先)	030335	14
總	00000A	0

朝鮮神宮競技
輕くあしらつた豫選會

朝鮮神宮奉贊大會陸上競技豫選會は二十五日午前十時より京城運動場で擧行された、何しろ半島中央陸上競技界のスターを網羅しての豫選だけに好記錄を豫想されてゐたが、豫選通過を第一目的に輕く行ひ全く記錄としては收穫がなかつた、明夕刊以後の記錄は左の通りである

トラック

二百米
1山根（京中）二四秒2崔仁錫（培材）3李之炳（養正）4金仁植（培材）5申榮奎（無）6李雲龍（一高普）

八百米
1白圭錫（鐵道）二分七秒四2丁命成（遞信）3楊光模（京師）4金鳳奎（無）5金鳳萬（養正）

千五百米
1金恩培（養正）四分二九秒四2柳泰東（無）3趙世相（養正）4金世會（同）5安泰鎬（同）5陳重善（鐵道）

一萬米決勝
1南昇龍（養正）三四分四八秒四2南相勳（無）3宋炳益（無）4金國泰（養正）5黃益龍（無）6朴榮鎬（同）

四百米障碍
1金恩培（殖銀）五八秒四2洪律（鐵道）3李仁洙（無）4小林（遞信）

四百米繼走
1總督府チーム四十六秒2龍中チーム3京師4龍山鐵道5培材6養正

千六百米繼走
1全永府三分四二秒二2京師3養正4龍中5養正B

フキールド

走高跳
1上原（鐵道）一米七〇2山本（京中）一米六五2宮田（成大）2安德範（無）2李建國（同）2鳥崎（同）

三段跳
1宋六川（鐵道）一二米六二2米延（龍中）三米四三3金商…4安弘植（養正）十二米〇一

圓盤投
1劉納衛（鐵道）三九米五九2辻（無）三〇米三3金昌武（同）二八米

鐵餅投
1朱興根（京城）三〇米九二金鍾澤（普成）一九米六四3

五種競技
1金啓福（高普）

軟式庭球大會
殖銀組優勝す

京城實業團軟式庭球聯盟主催第一回軟式庭球大會は二十五日午前九時より京城運動場コートにて擧行、殖銀洪、林組が優勝した準々決勝よりの戰績左の如し

準々決勝
法院（趙、金）四—一鐵道（長嶺、…）
殖銀（金、新浦）四—一殖銀（佐藤、…）
殖銀（洪、林）四—二殖銀（…）
殖銀（崔、谷）四—三殖銀（…）

準決勝
遞信（孫、…）四—三殖銀（…）
殖銀（洪、林）四—一殖銀（…）

決勝
殖銀（洪、林）四—二遞信（孫、…）
（寫眞は向つて右洪君）

秋季競馬

秋競馬三日目、二十五日午後は日曜日のこととて人出多く二萬突破し總督代理として今井田政務總監は安井秘書官と共に來觀、賞與があるため午後三時半迄の競馬には騎手側に目ら大カップを贈つた、空は晴れるコンデイション益々佳く、夕刊締切迄の成績左の通り

◇第四競馬各抽七頭立一八〇〇米1キンコウワン（相任）二分三秒五分の一2ホータツ（鈴川）3ヤナレ（清水）差三馬身半3、デンカツ（四川）差一馬身半　單六四三十錢（複）一圓二十錢

◇第五競馬勝馬六頭立一六〇〇米1ピンボウ（宿田）十分二八秒五分ノ二2タマサキ（横岡）差大3タマカセ（中任）差二馬身　單一四圓九十錢（複）1二圓

◇第六競馬新馬六頭立一二〇〇米1バイヤレー（相任）一分二一秒五分ノ二2トウウン（平田）差二馬身半3ヤシマ（平田）差四馬身（單）四圓二十錢（複）

◇第七競馬古呼八頭立二二〇〇米1キング（池ノ平）二分…九四五分の二2イストリユウ（宮田）差頭3オリエント（東田）差二馬身半（單）二圓二十錢2二圓四十錢

◇第八競馬各抽四頭立二〇〇〇米1カノヤミネ（相任）二分二〇秒2グラナミ（宿田）差一馬身半3タデマ（池ノ平）差二馬身半（單）三圓二十錢

◇第九競馬（總督賞典）保護部内外八頭立二〇〇〇米1、オーベ（相任）二分四一秒2、ハイスピード（島田）差一馬身3、ホーエン（池田）差一馬身（單）一圓七十錢（複）1一圓十錢
スタートはホーエン例によく一番で逃げトップを切り中途からハイスピードも食ひ下つて行ったが白ぺースでは、ハイスピードも勝負を挑ませるドを自しファンを狂喜させる大接戰となる二千八百米、遂に

オーベはホーエンを抜きラストバートで見事かに一馬身の差を見つてゴールイン、ハイスピードとホーエンとは猛烈なせり合ひとなつたがホーエン疲れハイスピード追込よく一馬身抜いて二着となる

◇第十競馬古呼四頭立二、〇〇〇米1、ニッショウ（池平）二分一五秒五分の一2、ケームハ（池田）差二馬身半3、ホーラキ（四川）差四馬身（單）五圓七十錢

◇第十一競馬古呼四頭立二、四〇〇米1、イチハ（池上）三分六秒2、シャンテイブラン（…）差二馬身半3、テンカツ（平田）差…（單）一圓二十錢

◇第十二競馬乙古呼八頭立一、八〇〇米1カミカセ（平田）二分五秒2キクセイ（中任）差二馬身半3アキッキ（宿西）差一馬身（單）二圓五十錢（複）1二圓二十錢2二圓四十錢

◇第十三競馬乙古呼八頭立二、〇〇〇米1、ソノウ（池平）二分二秒五分の一2、ニッソウ（相任）差二馬身3、ムコトサキ（池上）差一馬身（單）三圓七十錢2、十六圓四十錢

早立第二回戰
立教雪辱す

【東京電話】早立第二回戰は廿五日午後二時戸塚球場にて開始、立教は十四回に三點を入れ早大得點なく結局立教雪辱す、閉戰午後三時卅七分

職業庭球選手權
ダブルス決勝

【ベルリン廿五日發】二十五日當地の職業庭球選手權大會複試合決勝でコツエル、バーク組はチルデン、バーネス組を破つたスコア左の如し

コツエル　バーク（六—三　六—三）チルデン　バーネス組

漢鋒踊研究所支部

井石漠氏の下に師事し舞踊研究に精進しつゝある石井榮子君は廿六日より本町伊東樂器店樓上に石井漠舞踊研究所支部を開設し、舞踊に志を持つ子弟を養成することゝなつたが、去る廿四日これが披露を兼ね新聞通信關係者を招き明製樓上で茶話會を開いた（寫眞は茶話會）

家庭

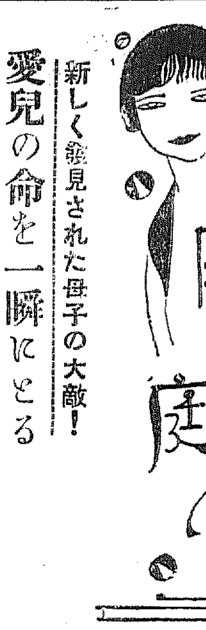

新しく發見された母子の大敵！
愛兒の命を一瞬にとる　怖しい膏藥の毒
つまりは鉛毒から來る腦膜炎です　それも女の迷信から

白粉とか、玩具の鉛毒から小兒が腦膜炎を起すといふことに就ては世間によく知られて注意もされてゐる事ですが、それ以外の鉛毒例へばごく最近醫學界で發見された恐しい例として、お乳にはる膏藥の鉛毒によつて、腦膜炎をおこした恐ろしい事實が二つも三つもあがつてゐます、それは乳房の不注意から腫れた目的とか乳房の傷とか、腫物等の痛みを癒すために半ば迷信的に怪しい膏藥をはり、しかもそれをはつたまゝ乳をふくませることである

膏藥の中には三割の鉛分…

腫物に含鉛膏劑を使つた場合は、たとへ肌の皮膚に鉛分が吸收されそれが乳汁に混つて出る場合とか、又小兒の口から直接口內に入つても、この膏藥中に含まれてゐる鉛毒に比べればよほど輕いものです、膏藥中の鉛分は非常に多いのです現に或る膏藥を調べて見ましたら三十パーセントも入つて居ました、この膏藥中に混つてゐる鉛は元來は酸化鉛といつて水には溶け難いものですが、それが一たび膏藥の中に混ると、脂肪に溶解しやすくなるのです

乳兒の口から中毒の徑路

膏藥の一部分は膏藥中にある脂肪酸と結びつけて脂肪酸鉛となりこれが小兒の口へ直接入ると胃の中の酸と結びついて鹽化鉛となり、猛烈な中毒を起すことになります、また一旦肌の皮膚から吸收されて乳汁になつたものでも同じ淋巴管を通しますが、直接小兒の口へ入つたものが最も危險です

この腦膜炎は急激に死ぬ

それから何よりも恐ろしい事はこの中毒によつて起る腦膜炎は極めて短時日の中に急激に來るために多くは治療の機を逸して殺してしまふのが常です。ですからこの頃の

お料理の秘訣
調和がすぎると味を殺す

お料理をいたします場合に注意すべきことは、その材料の性質によつて調理法を考へることが何よりも必要です、例へば南瓜なども煮ただけでは變化がないといふので魚のおぼろをかけたりなさる方がありますがこれでは完全の南瓜の美味しさを殺してしまひます、すべて材料のお料理は、出來るだけその物の持つ味を生かし度いものです。噛みしめてこそおいしい味でなければならないのです。ですから

色んな調味は材料の味を助けるものであつて調味料が主になつてはいけません。例へば、白い御飯は噛みしめると何ともいへない味がありますが、吸物にいろんなものを入れた色御飯は、口に入れた時は一寸美味しい樣ですが、噛みしめた味は白い御飯に及びません。又お砂糖やお醤油で濃厚な味をつけたものは、まづ口に入れた時あまさを感じますが、單にそれだけで、その材料のお魚とか

お野菜の風味を感じることは出來ませんの。又その材料の味を貴重された料理の場合には、口に入れた時よりは噛みしめた場合に味があります。おひたしなどに、よくお砂糖を入れたお醤油をかけるお方がありますが、それではキャベツなり、菜なりその時のおひたしにした材料の美味しさといふものを砂糖の甘さで殺してしまひます、又お魚にしましても一寸には申されませんが煮ていただくよりは

燒いていただく方がその物の持ち味を生かすことになるわけでせう。何よりもいけないことはお料理し過ぎることで、手をかけ過ぎて味を濃くしてある樣な場合がよくあります、又個人的にこれをいつても嗜好に對して初歩の場合は技巧的なものがお好きですがだんだん枯淡なものゝ方が美味しく思はれる樣になつてきます。例へばお酢のものにしても、最初はそのお魚なりお魚の味がわからない醋酢の強い物の方が好きですが段々お魚その物の味を貪んで淡白なものゝ方が好きになります

相對性博士
米國へ半永住
但し大半は祖國ドイツで暮す

【伯林發】相對性原理で名高い世界の碩學アルバート・アインシユタイン博士は今回米國に於て一年の中五ケ月を暮すことを發表して各方面にセンセーションを惹起してゐるがその理由はエブラハム・フレクスナー博士の首唱する米國のインスチエート・フオア・アドヴアンスド・スタデイー（高遠なる學理研究の爲めの機關）の終身會員に推されそれを承諾したためである、アインシユタイン博士の承諾の條件の一つは有給員としての任務を全うするためには一年の中五ケ月だけ米國內に滯在すれば充分であるため殘餘の月日は自由にドイツ國內で暮してもいゝといふことである。何故こんなこと迄喧しくいふかといへば人も知る如くアインシユタイン博士は純粹なドイツの愛國者であつて從來にも度々外國からの招聘に應じたが何れもそれが永住を條件とする必要があつた爲め拒絕し來つたものである。アインシユタイン博士は目下休暇のためベルギーのスパ市に滯在中であるが博士はスヰスの市民權を有してゐるためベルギー國境通過に當つては非常に面倒なことが起つたが土地官憲は世界的偉人に對する禮儀として法規を無視してその國境通過を許すやう取扱つた博士はその後之に關し、訪問した新聞記者に對しドイツに對する變らざる愛情を披瀝したといふことである。

草花の發芽と濕度溫度日光

草花の種子は發芽に充分な濕分を持つてゐますから、種子播きの時充分灌水し、以後は白く乾かさない程度にして置けば良いのです。餘り濕度が多いと種子を腐らせます。溫度はどの位が良いかと云ふと、大體攝氏の五十五度から六十五度位が適當です。溫度は種類によつて多少違ひますが、暖室や室中に播いた種子が發芽しないのは溫度が不適當であつた爲めによります。日光は發芽と共に必要ではありませんが、發芽した後は日光に當てることが必要となります。時に日光に當て、遂には日光の直射にも耐へるやうにする事が必要であります

肥料は殆んど用ひないでも良いのです。更に川砂と腐葉土を混ぜた土に播き付くれば發芽します。肥料を必要とするのは移植の時に存ふべきです。特に粒の小さい種子例へばべゴニヤ、グロキシニヤ、シネラリヤ、ロベリヤ等を播くには土を細目の篩を通して鉢等に入れて加濕してから播き付けますと、種子が流れたり、また發芽が防がれます。次に發芽に適當な溫度は、播き付

本社特選　圍碁對局（三）

先番　鈴木秀子（三段）
互先　河合菊次（三段）

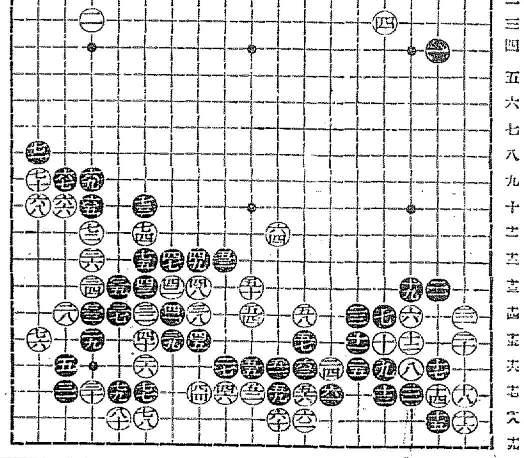

六一	とノ十七
六二	ちノ十八
六三	ちノ十六
六四	りノ十一
六五	たノ十
六六	れノ十
六七	れノ九
六八	そノ十
六九	たノ九
七〇	そノ九
七一	そノ八
七二	たノ十一
七三	かノ十
七四	かノ十一
七五	かノ十二
七六	そノ十五
七七	かノ十七
七八	かノ十八
七九	よノ十七
八〇	よノ十八

對局者の感想

白曰く　黑から六五（たノ十）と攻められて弱りました
黑曰く　六九（たノ九）は緩い手でした無論七〇（そノ九）にオサヘて行かねばなりません七五（よノ十七）もどんなものでしたか中央の白の攻勢に出る處です

紙上病院

肥胖病

【問】小さい時からおなかが大きくふくれたのが治りません。もう年頃で御座いますから人様に妊娠と思はれるのが恥しくてなりません、痛くも痒くも何んとも御座いませんが一體どうしたおなかで御座いませうか（ひで）

【答】下腹の突出は病的には腎臓病とか肝臓病とかの結果とか又腹膜炎の場合に來るのが多いですが貴方の場合は幼少からとあれば生來の脂肪肥滿の體質の者かと思はれます苟し此の脂肪肥滿の者と云へますので此の方面の診察を受けられましたら確實に根治すると思はれますが其の治療法としては現今發案の輸入療法を繼續する運動療法と體脂肪の燃燒を促進する消費の昇進法との二つでありまして前者の運動療法の内には體操と運動療法と鍛錬療法とがあり後者の消費の昇進法の内に水治療法と藥物療法と筋肉運動療法の三つがありますが何れの療法も相當專門的の注意が必要なので醫師の指導によつて實施さるゝ事を御勸めします
醫學博士　本田建義

自慄

A「大きな男が五人も六人も寄つて駄菓子を食べてるなあ惡食だねえ、どうだ、この中から一番色男に何かおごらせやうじやないか」
B「へへ…どうもつらいなあ！」
C「うんそれがいゝ」

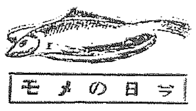

メモの日

松茸の榮養價と貯藏法　松茸は西洋でもその香氣と風味を賞味されて居りますが、その成分は水分八四・六三、蛋白質二・九〇、脂肪〇・六〇、含水炭素一〇・九〇、灰分〇・九七で、水分が非常に多く、含水炭素は豐富ですが、蛋白質の含有量が少量であるのと不消化物を澤山含んで居りますから吸收される榮養分が少く、榮養價の點ではあまりよい食品とはいへないのです。松茸は出盛りの頃になつて新鮮で虫喰などのない完全なものを選び、よく洗つて十九六分間程浸した後冷めてから少し濃い加減の鹽水の中につけて蓋を密閉しておくと一月二月頃まで貯藏できますからお正月の料理に便利です、貯藏中鹽水が濁つたら取出して新しい鹽水でよく洗ひ前のやうにしておくことです

コロムビアレコード
流行唄
佐藤惣之助作詩
古賀政男作曲
レコード番號
二七〇一八

第八拾七回
東洋拓殖債券募集
貳拾六日限　締切

滿員御禮
明治町一ノ五九
カフエー　朝日
電話本局三九三七番

ストーブ商會

總督府檢査で
味の良いのは
生まれた
叔からの
白米に限る
眞の合理は檢査品で消費者へ
鍾路　加藤精米所

小柳式脫腸帶
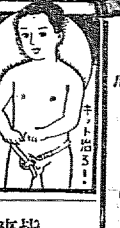

脫腸（大きな玉）を全く治す
柔軟な總ゴム製で皮膚を痛めず快く短時日に奏効確實
手術せずキット治るきゝめ確かな小柳式を必ず御用ひ下さい
新刊「脫腸と療法」送呈
東京 小柳ゴム製作所
全國有名藥店ニアリ

美味を欲する方は
三ツ矢サイダー
が必要

佐々木胃腸病院
京城明治町二丁目
入院隨意　電本三八七三　一七一六

謹告
皆樣ノ厚キ御同情ノ下ニ從來御小賣營業致居リ鋭意努力ノ結果益々御愛顧ヲ蒙リ候段難有御禮申上候
今回時勢ニ鑑ミ營業方針ヲ御專業ト致シ漆器ヲ主トシ鍮臺等器ノ製造卸トシテ聊カ半島工業界ニ貢獻仕度候間何卒倍舊ノ御引立被下度願上候
就テハ永年ノ御愛顧ニ酬ユル爲メ下記ノ通リ謝恩賣出シ仕候間何卒御來店ノ榮ヲ賜リ度奉願上候
日時　26 27 28 29 30 日ノ五日間
營業方針變更ニ付キ
殘品半額大賣出
謝恩ノ爲メ眞ニ
大安賣
（賣切レノ節ハ中止仕候）
京城本二　岩本漆器店

一粒三百メートル
運動に何よりグリコ
大阪・東京　株式會社江崎

市毛小兒科
京城岡崎町六ノ六
京城菓子會社橫入
電話龍山一〇八二

安東縣大競馬
開催日
十月八日
十月九日
十月十五日
十月十六日
十月十七日
於　鎭江山麓
安東縣競馬場
一枚金貳圓で當る福運景品
一等　金貳萬圓　一本
二等　金參千圓　一本
三等　金貳千圓　一本
四等　金壹千圓　一本
五等　金壹百圓　一本
▲競馬第六日十月十七日の指定レースに於て抽籤す

佛蘭西語講習新學期始まる
佛蘭西語習得希望者の爲に數年來京城唯一の佛語講習會が出來て居りますが左記の通秋の新學期が始まる事になりました。同時に新に初める人の爲のクラスも出來ますから希望者は時機を外さず御申込下さい
一、場所　太平通基督教青年會內（京城日報社前）
一、日時　來る九月廿八日午後五時半より開始、毎週水曜日及金曜日午後五時半より八時半迄各クラス一時間宛
一、講師　佛人エミール・マルテル氏
一、會費　一ケ月三圓但しフランス同好會員は二圓
一、申込所　青年會內フランス同好會

育兒用最高級品
眞珠ミルク

育ての親し
良質の牛乳が持つ豐かな榮養分を完全に保つて居ります
愛兒の發育と健康の爲に
ぜひこのミルクを御選び下さい
北海道十勝
新田煉乳製造所

折衝實に四ケ月 京金電交涉纏る
値下げ額は十三萬圓
廿六日遞信局にて正式發表

金剛山電鐵對京城電氣間の電力料値下げ交涉は明年一月の改訂期を前に去る四月より既使者が折衝を重ねたが兩者各々の立場を固執して主張を讓らず遂に遞信局が裁定に乘り出すまでになつたが、此程漸く兩者の歩み寄りによつて解決に到達し二十六日午前十一時遞信局に於て兩社の武者、岡本兩專務出頭、山本局長、今井電氣課長立會ひの上山本局長裁定の形式を以て次の如く解決に至るまでの經過、料金値下げ金額等を發表するところあつた、即ち値下げ料金は一箇年十三萬圓で一割一分強の値下げとなるわけである

交涉の顚末
山本遞信局長談

一、解決に至る迄の經過

本年四月以來、金剛山電鐵と京城電氣の當事者が種々折衝を重ねた結果兩者の主張は或程度接近するに至つたが尚其の間に完全なる一致點を見出すことが困難なる事情がある爲め當局に於ても之が解決に努めた結果一方京城電氣の一般料金の改訂期も切迫したので當局の斡旋した結果圓滿解決を見た次第である

二、料金値下の金額

料金値下の金額は一箇年十三萬圓であつて現在の料金年額百十七萬五千圓のものが百四萬五千圓と殘る譯であつて其の値下率は一割一分強である

而して此の料金値下に付ては金剛山電鐵より京、鐵兩事業を增す譯である

尚金剛山電鐵は別に約九萬圓を投じて施設の增加改良をなすことゝなつたが之が電氣料金値下に加算するときは金剛山電鐵の利益は年額十四萬二千圓を減ずる見込である

三、內地との比較

右のやうに値下したる料金は之を內地に於ける九千キロワツト以上位より六萬五千キロワツト以上位迄の範圍內に在る實際取引の電力卸値段に比較して決して高率ではないのである

四、金電の立場

金剛山電鐵の供給の點は主として京城電氣に對する電力の卸賣であつて其の發電力は僅に金剛山を消化し得る程度であるから現在の狀態では之以上增收を圖る途はないのである然るに同社が目前の細部料金値下を爲すことは非常な犧牲であると謂ふべく右は京電が一般電燈料金の値下を爲す爲に特に決意したものである

社會に對する義務履行
岡本金電專務談

只今武者專務の話された如く契約の趣旨が共存共榮にあるのであるからその趣旨に悖らぬ樣に努力して來たわけである今度の値下げが京電の電氣料金値下げの前提となることであり、私としては全く徹頭徹尾の値下げを斷行したものであり之以上の値下げは到底自信としても堪へられない所であると思ふ、それも併し社會に對する義務と思へばこその値下げである

金電の誠意を深く感謝
武者京電專務談

金剛山電鐵との電力契約は明年一月で滿五ヶ年となるわけであるが契約更新に際し去る四月以來値下げに就き折衝を重ねて來たが併し双方立場を異にしてゐるので一致點を見出すのに仲々困難を極めた、一方遞信局でも非常に心配せられこゝに圓滿に解決を見たのは何よりの事である、金電では今回の値下げによつて全く之を取り戾す途がない樣な結果で此の點深くお禮を申上げる、又岡本氏も事務の立場上非常な苦境に立たれた事はその骨折りの點を深く感謝する、遞信局が公平な立場から裁定に乘り出されたのであるから兩社とも今後存立の趣意に基づき社會公益事業の立場から共存共榮に甚いて關聯して行きたい

京城商議會頭に加藤總裁の聲
選擧期日目睫へ

關係方面の意嚮では近く選任後藤頭取を戴き京城商議會頭に推舉すべく實業家方面に於いては、二百町歩以上の大地主として、殆んど大差ない、朝鮮の水利組合關係の有力者及び金融の元締め自然の流れとして加藤氏は中心人物となるものと觀測され京城商議會頭には加藤總裁の聲が高く、朝鮮殖產銀行總裁としての地位からも當然である、一方尚商議會頭には森辨治郞氏、賀田直治氏の名も擧つてゐるが目下の狀勢では加藤氏に決定的であると見られてゐるが、今後の動きも注目されてゐる

無煙炭昂騰
大口需要減る

無煙炭は內地向けが一時好況で値より反騰したので、その點では各紙北鮮景況化を期待してゐるが大口の需要筋である朝鮮窒素が一萬五六千噸のストツクがある爲めに今年は新規買付をせぬことになつたのとコーンプロダクトが事業不振で多く買はぬので、一概に良好とのみ斷定し難い

砂金會社 愈よ具體化？
前井氏が投資 折衝に東上す

內地に於ては勿論なく、鮮內に於ても現在ドレヂヤを使用して砂金採取鑛業の行はれてゐるのは三菱の金堤鑛業と成歡の稻田鑛業に各一臺づゝあるだけであるがその成績良好なのと最近の金の騰貴で朝鮮の砂金鑛業が各方面から注目されるに至つたことは周知の通りだが、聞知するところによれば一大砂金鑛業會社設立の計畫は目下着々進捗中の模樣で既にその目的の下に京城の[illegible]から二百餘の鑛區を當局に出願されてをり、內地有力財閥の投資により最初は大體資本金一千萬圓を以て創設をあげる豫定であるが、有力關係者たる前井太郎氏は近々中に右投資方面との打合せのため東上する模樣である

內鮮間郵便爲替

八月中郵便爲替を利用して朝鮮から內地に宛て送金した金額は一千六十萬八千二百卅圓であつて內地から朝鮮に宛てたものは百八十五萬八千五百八十六圓であり差引八百七十四萬九千六百四十四圓は朝鮮から內地に流出した勘定となるが之を前年八月中に於ける取組高に比較すると、朝鮮發內地拂に於て一割六分、內地發朝鮮拂に於て七分を何れも增加して居る

天日鹽生產高

專賣局八月分天日鹽生產高合計は千八百六十八萬五千斤で前年同期に比し四千二十八萬九千斤の增加であるが、之が內譯を示せば朱安三百五十七萬九千斤、君子一千百七十萬五千斤、南市七百二十七萬斤、廣梁灣二千七百九十一斤、貴城十五萬斤、德洞五百三十七萬一千斤、德洞二百三十二萬斤である

專賣局三井間 紅蔘拂下げ
單價は前年通り 數量は約四萬斤

本年度の紅蔘拂下げに付いては之が販賣人たる三井物產會社との間に協定を急いだが、拂下單價は前年度通り一斤十五圓四十錢、金額で三百四十萬圓內外、拂下數量は政府の豫定せる販賣益を確保し得る程度即ち約四萬斤を減少することとなつた。其の理由とする所は紅蔘の販賣不況を見越したが、今年度の製品も四萬斤程度減少せしめたものとの事であるが、專賣局としては之を取得せしめねばならないが、一方紅蔘は六年もかゝつて耕作するものであり、一般不況の折柄でもあるので出來得る限り耕作者に影響を及ぼしめず然も政府の豫定益は之を確保せんとしたものである

犧牲を忍び契約引受
三井物產當局談

本年度の紅蔘受渡契約を專賣局との間に締結した三井物產京城支店では曰く

三井としては多少の犧牲は何しろ賣れれば好いが投資と販賣は別個のものであるから何とも困つたわけである然し

一、鮮滿からの多年の取引關係
一、紅蔘耕作者の利害關係
一、官局の成人關係

等を考慮して賣れゆかぬとて此のまゝ手を引かれず引受くることとなつたが賣値は當然にはあるし、如何に處理するか苦慮してゐる、唯

京城商議の選擧人名簿閱覽
十月二日から

京城商工會議所では十一月一日の商議議員選擧に關し選擧人名簿の調製に努力中であつたが此の程その完成を見たので來る十月二日から左の場所で閱覽に供することとなつた

一、調製期日 昭和七年九月十二日現在により調製
一、縱覽期日 昭和七年十月二日から同八日迄毎日午前九時から午後四時まで
一、縱覽場所 京城商工會議所事務所

東拓牧牛預託
忠南道で試む

東拓の北鮮における牧牛繁殖計畫はその後着々と進捗しつゝあるがその前提として、忠南道における今年度の牧牛預託區域を決定せしめ約千頭の種牛を預託せんとする事に決定した

東拓籾收量三分減
黃海全北不良

東拓朝鮮支社管內における水稻收穫に關し、各地支店からの報告を綜合すれば、本年度收穫は黃海全北に於いて約三分減收の見込の模樣である、即ち昨年度收量の十八萬石に對し本年は一萬石減少

木材界に福音
鐵道當局が長尺物貨車建造

鐵道局では本年度豫算で長尺物貨車の建造を行ふ事となつたが木材輸送の現狀では非常に不便であり長尺物貨車十輛を建造する豫定であつたが本年十月に竣工し現在の木材業者の要望も容れ更に十輛を增造する事となつたので木材業者の發展のため大いに歡迎されてゐる

飯野問題で鮮航側が凝議
鮮航側代表入城して

飯野汽船と鮮航會との問題に絡み鮮航會側代表者として大阪商船京城支店長及び郵船の富田氏は二十六日來城し仁川支店長と會同し問題に付き協議することになつた、飯野の北鮮進出は鮮航會側としても重大なる影響があるので何等かの對策を講ずべく凝議を重ねてゐる

余燼

拓殖四ヶ月に亘る京金電の交涉は今後の大讓步とやら圓滿解決……▲此の上は京電の電氣料金の値下げが見もの▲民衆は値下げ實現を渇く待つ決して日和見主義に終らしめぬ樣にせよ▲當局の責任は何と云つても重い▲金電も京電も苦勞の繼續▲目一頭が一頭、兩社共に誠意を以て一般の要望に應へ得る樣にと一般民衆の世論から要望せしむる所以である……

◇京城手形交換高（廿六日）
枚數	一、〇六六枚	
金額	一、七三五、四一二圓	四、九三一枚

鮮內繭取引（農林局發表）

地名	最高	最低	賣驅
尙州	[illegible]	[illegible]	[illegible]
槐山	[illegible]	[illegible]	[illegible]
金川	[illegible]	[illegible]	[illegible]
寧遠	[illegible]	[illegible]	[illegible]
北靑	[illegible]	[illegible]	[illegible]
咸興	[illegible]	[illegible]	[illegible]
鳥致院	[illegible]	[illegible]	[illegible]
忠州	[illegible]	[illegible]	[illegible]
永同	[illegible]	[illegible]	[illegible]
槐山	[illegible]	[illegible]	[illegible]
沃川	[illegible]	[illegible]	[illegible]
全州	[illegible]	[illegible]	[illegible]
尙州	[illegible]	[illegible]	[illegible]
金州	[illegible]	[illegible]	[illegible]
寧遠	[illegible]	[illegible]	[illegible]
理興	[illegible]	[illegible]	[illegible]
文川	[illegible]	[illegible]	[illegible]
北靑	[illegible]	[illegible]	[illegible]
成興	[illegible]	[illegible]	[illegible]
鏡城	[illegible]	[illegible]	[illegible]
鳥致院	[illegible]	[illegible]	[illegible]
全州	[illegible]	[illegible]	[illegible]
尙州	[illegible]	[illegible]	[illegible]
密陽	[illegible]	[illegible]	[illegible]
理興	[illegible]	[illegible]	[illegible]
金川	[illegible]	[illegible]	[illegible]
寧遠	[illegible]	[illegible]	[illegible]
盟川	[illegible]	[illegible]	[illegible]
咸興	[illegible]	[illegible]	[illegible]
成興	[illegible]	[illegible]	[illegible]
北靑	[illegible]	[illegible]	[illegible]
文川	[illegible]	[illegible]	[illegible]
永川	[illegible]	[illegible]	[illegible]
沃川	[illegible]	[illegible]	[illegible]
尙州	[illegible]	[illegible]	[illegible]
興川	[illegible]	[illegible]	[illegible]
開川	[illegible]	[illegible]	[illegible]
北靑	[illegible]	[illegible]	[illegible]
文川	[illegible]	[illegible]	[illegible]

株式
環境勝れず 人氣迷ひ 警戒は堅い

前場 休日前場合健調ながら一般に買手控へて東新百七十三圓台から軟調に始まり、東新十九圓八と寄付こうト東新は西の氣配下商售をうけて三圓台から二圓台へ、更に一圓台へと崩れて結局一圓九と止め、東新は引同弱ながら其の他は不申弱保合に前場を終つた

後場 續いて環境の不冴へに新鮮買ひ筋の嫌氣に買力失ひ軟風萬曲と〇し東新百七十一圓一と寄付きしも他は見送られたがアト突き込んで賣る者なく平凡に終つた

株界片語

またしても東新百七十三圓台の鋸り合ひだ、がそれも一圓九と引き締み全く取り付く島がない相場、この漸進歩調の保合ひも今暫くは致し方なしとあきらめるか

◇

國際關係は我が代表の要求を容れてリツトン報告書審議延長に決し結局は日本の立場を認める樣態、西の空は先づ晴れたがデリケートな國際關係は地平線の彼方如何なる妖雲を卷き起すか知れぬ

◇

國際聯盟は今朝十分に固近く崩れた、逆に綿花物價は強氣を示してゐる。暫く商品界が騰りを示さない限り株式の動きでは興新中心の動きでは消極的

◇

經濟界は相變らず一向明朗でないが、それは金融が交通關係の良化に向ふかはれ、だがしかし綿花の大勢人氣を捉へて下落は何時か爭えるだらう、前途の相場もこの下値四圓を無視しての賣り捌きはあるまい

侮られぬ形勢

角度を轉じて見れば株界は一般人氣に及ぼしてあらうことは現內閣に充分期待されたことであるが株式には非常な好材が潛在し一方鮮滿經濟開發金利の低下は大放資によつて金融緩慢を招致すると共に投資界の關心の眼を株式に向けさせ、かくて金融のダブ付きは今冬に至つて株式の急騰を促すことゝなり、資本家の期待は益々高まる時代到來が預言されてゐる

保合裡にも自然な物的勢力の漸次加はり來てゐる模樣で相場自體としては上放れのチャンスに近づいてきたが何分內閣の經濟政策が判然せず形勢觀望の態度である。今一つアメリカの諸說、國際關係の好化、商品高等のチヤンスに恵まれ大した反撥を見せるだらう。需給の理論は東新二百圓台に於けるこの理論も八十圓突破を機會に上放れが完成すると見るのは無理ではない。

逆張つて賣る

頃來の相場は仕手筋の人氣に先行して强氣思想が可なり强く喰ひ込んでゐるから一種の買ひ人氣が成つてある、東新の反發は目標として七八十圓の目標者もあるが、一般筋としては取り逃しのすり合ひの後に乘つた賣方にある相場である。かの付きの買ひの仕手は比較的乾いた模樣であるが一般が買はん策の方針にあるのであるから、漸く此際としては大勢賣りが好く、賣方針が安全とする意見が多い

金融緩慢を買ふ

公債が增税か、赤字公債の消化に窮した結果所謂現內閣は大きな十字路に立つが高橋藏相は公債可能を主張してゐる模樣で、大々的インフレが豫想さるゝに至つた。更に

好材現はる？

一時反發商勢を呈した米財界も再び好轉して小康狀態であり、又滿

今日の市場	
◎ 新新新	株式 百七十圓九　六十四圓四　十九圓八
◎ 京阪川	期米 二十二圓〇三　二十二圓五三　十九圓一八
絲絲絲	商況 八百九十九圓〇
	一七安　一四安　一安　三二安　二三安　八安　七

九月廿六日

株式（廿六日）

銘柄	前場	後場	安値	
朝鮮株式	[illegible]	[illegible]	[illegible]	[illegible]
大株短期	[illegible]	[illegible]	[illegible]	[illegible]
大株長期	[illegible]	[illegible]	[illegible]	[illegible]
東株短期市場	[illegible]	[illegible]	[illegible]	[illegible]
東京現株	[illegible]	[illegible]	[illegible]	[illegible]

期米（廿六日）
朝取仁川

	前場		後場		先限
一節	[illegible]	[illegible]	[illegible]	[illegible]	[illegible]

大阪期米

	前場	中場	後場
[illegible]	[illegible]	[illegible]	[illegible]

期米
休日明けも不勢の連續
買方旗色惡し

今朝仁川は休日の快晴と共に天候の快晴と共に休日前より約二十錢方下放れを見せたる處當所は前の順買が強く一時は十九錢先限が出るも八四十九錢先に一日には三十錢高となり、シツカリした足取りを呈したる處一般新米の出廻期前を控へて是又買物を呼び保合裡に十八錢と先限三十五錢から落につき、アトは三十五錢から落に十八錢と氣崩れなし

後場 株式も軟調で賈ひは極力差控へ東新一節前市七閘一錢中八閘十六錢から閘九錢一丁高に始まり十三閘下十九錢に據り節は再び大陸方面外物は大勢依然不味な商狀に閉場を終つた

古米整理されん

現在の米價が古米も新米と分れた譯に當つて居ることは周知の事實であるが、年內中買上げすることとして拂ひ下げるとして古米一掃の結果、當然古米一般の期待に反する所多く期にならつて新穀が出廻つて來たら更に買方の失望が出現しなさりやと云ふのである

◇

現在の米價が古米も新米も同一相場で推移してゐるため、古米の價格が一般整理難に陷り此處迄は賣買の均衡を保つてゐるが、新米の出廻期に入るに從ひ古米は先高見越しに十九錢迄落ちると見られる外なく見られる結果である、今後の推移は同方に轉じ新米は十七錢の開きを生じ新米が現れても古米の價格整理が遲々とする事情があるので早く解決し將來は新米の關係を生じさせるのであるまいか

前途失望さる

鮮米の買上げに關し農林省では要綱左の如く發表するところあつた

朝鮮米の買上げは只今未だ分つてない方法に依り買上げられるかとの想像する所では新聞紙上で見ると近く農林省から本府へ來るとの事であるからその上で決まるのでないかと思ふ

鮮米の買上げ資金は既に三千萬圓と決定して居るが、內地は全部百五十萬石位ではないかと想像して居る事情より殆ど鮮米の本府の意向は農林省其他から朝鮮米は保管上不可能であり買上げの見込みは中々に少く、現在の朝鮮米は在庫が少く又白米としても現在の狀態に依りその買上げとなるのは困難であり又白米の在庫も買上げの程度では買上げ上適しないとの見方が強い

日の朝鮮米の買上げは全般に亘つて買上げられるかといふと、一般米の物で之を澤山に買上げるといふのは困難であらう、港の一部で買上げても大した事はなく、一般は米價の騰貴を來すものではないかと私は見て居る次第である

鮮米買上概要

吉浦技師語る

京畿道仁川穀物檢查所が二十日附報告に依れば各關係者との懇談會は去る二十日廣島開催の報告に依つた結果各地の狀況を調査した結果新米の出廻りは例年より遲く、一般の要望に依り吉浦技師は新米の檢査に關し懇談を催した

米界展望

新米の出廻り頃に至り期米は相當に保合の見込みあるも、鮮米買上げ問題とも睨み合ひ、人氣の動きは新米出廻り期に入つて見るべきものがあるが、大勢は依然として不味である

京城延べ
地合惡るくまた崩る

前場 休日前頃上の好前に賈人氣振く軟調、氣先、期米は仮地の反落を映して一圓十一中十八圓七十九錢と休日前止値より二十錢安に始り二圓八十九錢と崩調を示したが、高値には利喰物を呼びこの邊中心に七十七錢と崩れ

堂島前場情報 落掘、來る營業日を控へ新米出廻りの模樣は關門筋の買ひ方面から積極的に買進み京阪神筋が買つてみた

鮮內各取（廿六日）

	前寄	前止	後寄	後止
◇釜山 九末	[illegible]	[illegible]	[illegible]	[illegible]
十中	[illegible]	[illegible]	[illegible]	[illegible]
十末	[illegible]	[illegible]	[illegible]	[illegible]
十一中	[illegible]	[illegible]	[illegible]	[illegible]
十一末	[illegible]	[illegible]	[illegible]	[illegible]
◇大邱 九末	[illegible]	[illegible]	[illegible]	[illegible]
十中	[illegible]	[illegible]	[illegible]	[illegible]
十末	[illegible]	[illegible]	[illegible]	[illegible]
十一中	[illegible]	[illegible]	[illegible]	[illegible]
十一末	[illegible]	[illegible]	[illegible]	[illegible]
◇群山 九末	[illegible]	[illegible]	[illegible]	[illegible]
十中	[illegible]	[illegible]	[illegible]	[illegible]
十末	[illegible]	[illegible]	[illegible]	[illegible]
十一中	[illegible]	[illegible]	[illegible]	[illegible]
十一末	[illegible]	[illegible]	[illegible]	[illegible]
◇木浦 九末	[illegible]	[illegible]	[illegible]	[illegible]
十中	[illegible]	[illegible]	[illegible]	[illegible]
十末	[illegible]	[illegible]	[illegible]	[illegible]
十一中	[illegible]	[illegible]	[illegible]	[illegible]
十一末	[illegible]	[illegible]	[illegible]	[illegible]
◇鎭南浦 九末	[illegible]	[illegible]	[illegible]	[illegible]
十中	[illegible]	[illegible]	[illegible]	[illegible]
十末	[illegible]	[illegible]	[illegible]	[illegible]
十一中	[illegible]	[illegible]	[illegible]	[illegible]
十一末	[illegible]	[illegible]	[illegible]	[illegible]
◇京城 九末	[illegible]	[illegible]	[illegible]	[illegible]
十中	[illegible]	[illegible]	[illegible]	[illegible]
十末	[illegible]	[illegible]	[illegible]	[illegible]
十一中	[illegible]	[illegible]	[illegible]	[illegible]
十一末	[illegible]	[illegible]	[illegible]	[illegible]

正米

京城 一等精白米十四圓五十錢、朝鮮白米十七圓九十錢、合格玄米三等十六圓九十錢、四等十六圓六十錢、在來米十七圓、玄米十七圓、籾十四圓、正米四錢五

仁川 丸キ丸チ三等十六圓九十錢四等十六圓七十錢角す三等十七圓十錢四等十六圓九十錢新米は十二月渡し十九圓二十錢十一月渡し十八圓七十錢見當で古米は賣物あるも買手なく新米は商談が成立しないと云ふ商狀である

大豆 龍山丸忠正三等十二錢四十錢長湍西川山新四等直積み十二圓三四十錢求量十一圓七八十錢で小口商內が行はれ在は龍山物の殘品が主である

大邱 入神供然前調にて市中賣物相當あるも買出助には相人往模樣によく買付き各地期米安を入れたが氣配下調りて發良三等十七圓八十錢四等十七圓三十錢見當へ手堅し

群山 休日明けとて市中相當買氣あるも各地期米の一齊に下放れに人氣沈化し新米の出廻り漸く增加し手持筋賣アセリ氣に氣崩二三十錢方賣物され丸セ三等十七圓五十錢四等十七圓十錢見當を唱へ千七百卅二叺の取引があつた

釜山 市中は漸く新米氣分濃厚となり休日明けとて相當賣物を見せたが各地期米の下放れに人氣も引緩み安値賣り惜み乍ら氣配十錢方下押し優良新米三等十七圓九十錢四等十七圓六十錢ド々等外十六圓ド々見當を唱へ一千七百卅二叺の取引があつた

後場 一圓十一中十八圓七十八錢と寄付しも阪仁安に氣押され賈り難はれて三圓には六十九錢と崩れ北濃中心の推移を示した

六▲一圓十一中一八七五・七五▲三圓十一中一八八九・八六▲三圓上末一八八七・六七▲四圓十一中一八七七▲五圓十一中一八七六・▲六圓十一中一八七八五・一八七七

寄引値　九末一七三〇、十中一八五〇、十末一八六〇、十一中一八八〇

東京公債市況【東京廿六日發】

東京國債市場前引は五分利九六、六五▲第二回七七九、七五▲廿三年もの九七、七〇▲廿八年もの九七、七〇▲佛貨四分利一四二、六五で漸次全般に保合の氣分で推移した

取組高

廿六日前場までにおける當地短期主要株の中百株以上の取組內容左の如し

朝新	賣方古林八二〇、買一二〇〇、山三〇〇〇、古野五〇〇、立山二〇〇
拓新	賣方白井四五〇、貴四〇〇〇、二〇〇〇、京證四五〇、成清二五〇
	▲買方白井四五〇、古野四〇〇、山口八〇〇〇、京證一〇〇〇
東新	賣方大林三八〇、寅一〇〇
大新	賣方京證一九〇〇
安取	買方古野一〇〇

前途矢望さる

市況（廿六日）

	寄付	前引	寄付	後場
◇大阪綿絲 前場 九月限	[illegible]	[illegible]	[illegible]	[illegible]
十月限	[illegible]	[illegible]	[illegible]	[illegible]
十一月限	[illegible]	[illegible]	[illegible]	[illegible]
十二月限	[illegible]	[illegible]	[illegible]	[illegible]
一月限	[illegible]	[illegible]	[illegible]	[illegible]
二月限	[illegible]	[illegible]	[illegible]	[illegible]
◇大阪棉花 前場 當限	[illegible]	[illegible]	[illegible]	[illegible]
先限	[illegible]	[illegible]	[illegible]	[illegible]
後場 當限	[illegible]	[illegible]	[illegible]	[illegible]
先限	[illegible]	[illegible]	[illegible]	[illegible]
◇横濱生絲 前場 當限	[illegible]	[illegible]	[illegible]	[illegible]
先限	[illegible]	[illegible]	[illegible]	[illegible]
後場 當限	[illegible]	[illegible]	[illegible]	[illegible]
先限	[illegible]	[illegible]	[illegible]	[illegible]
◇大阪砂糖 ◎現物	九七〇圓			
前場 當限	[illegible]	[illegible]	[illegible]	[illegible]
先限	[illegible]	[illegible]	[illegible]	[illegible]
後場 當限	[illegible]	[illegible]	[illegible]	[illegible]
先限	[illegible]	[illegible]	[illegible]	[illegible]
◇鐵平絲 前場 當限	[illegible]	[illegible]	[illegible]	[illegible]
先限	[illegible]	[illegible]	[illegible]	[illegible]

海外商況	前日	本日
倫敦 銀塊	一七片十六分ノ二	
米綿	七十錢高	
印綿	五十五錢安	
スチール株	四五ノ四分ノ一	
アナコンダ株	一四十分ノ一	
日米爲替	二十四ドル丁度	
英米爲替	三弗四六仙八分ノ一	
紐育銀塊	二七仙〇〇分ノ三	

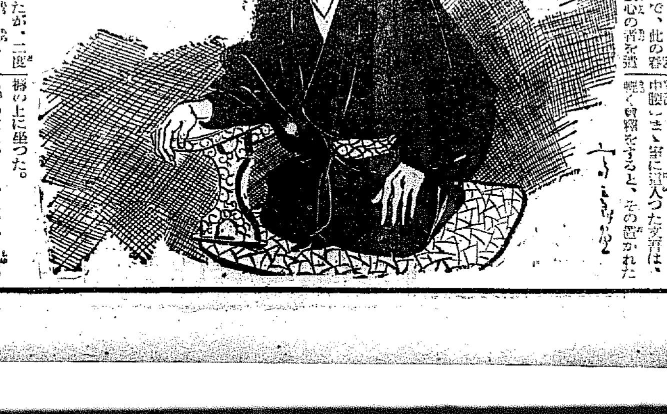

呪血圖繪 (99)
川畑直悅作　北富三郎畫

議弄（三）

『申上げます』

午過ぎ——山城から下城するとすぐ名立濱の別邸へ引かへしてきた澤田主馬が、自室にあてた書院の一間で、例の如く瞑想してゐる所へ、近侍の一人が襖越しに手をついた。

主馬は煙草を喫りながら、眼だけをその方にやつた。

『只今、石上文吾と申される浪者が見えて、お目通り願ひ度い旨申されて居りまするが』

『何と、石上文吾——と……』

面識はないが、石上文吾の名は無論、主馬の腦裡にはつきり記憶してゐる。

常にかくれた人材を求めてゐた彼は、保養館に一介の浪人となつてゐる石上文吾といふ人物が、浪々の隱士たる風格があると、久しい前から聞いてゐたので、此の機會を逸すべく、腹心の者を遣はし

はした筋、一度は斷つたが、二度目には、曲もつて文吾を招へるなれば、といふ名目で承諾したとかだつたから、云ふがまゝに二百金を、腹心の紺野甚造に持たせ、與村にやつた。所が、どうしたのか更に一人の和侍を添へて、文吾は無論、使ひの兩人もそれ切り戾つて來ないので、怪しんだ彼は數日の後、更に外の家臣を遣はして見ると、文吾からは——一瞬見えぬ。第一支度料持參などといふ、さもしいことを申した覺えはない——といふ返事。

で、紺野、和侍は主を偽り、二百金を持ち出したまゝ、何處かへ姿を隱し合せ逐電してしまつたものといふことに決まつた。

その後再び一度、別な者を遣はしてみたが、何といつても承諾しさうにないので、流石の主馬も、とう／＼斷念してしまつたのである。

さうした石上文吾が、突然訪れてきたといふのだから、彼は急に好奇心に驅られた。で、

『これへ、通せ』と、すぐから命じた。

と、近侍が去ると間もなく、次の間に衣摺れの音がしたかと思ふと、近侍が及び腰に開けた襖の外に、總髮の男が平伏してゐる。

が、稍々あつて、靜かに上げたその面を一目見た瞬間、主馬は我にもなく、

『おゝッ！』

過ぐる夜、邸內に忍び込んで捕はれ、目前に捕縛された怪漢の不敵な風貌は、夜目ではあつたが主馬の目にはつきりと止つてゐる

その不敵な風貌と寸分も違はぬ面が、石上文吾と名乘つて、白晝堂々と目通りに出てきたのだから、流石の主馬も瞬間に愕然としたのである。

だが、彼はすぐ冷靜にかへつた。

いや、强ひて冷靜によそほつた。

『わしが主馬ぢや、ずつと進う……これへ、……』

……これへ顏を持て……』と、云つて、近侍の出した褥を膝一つを進めて前へ置かせた。と、

『では、御免を……』と、云つて中腰のまゝ室に這入つた文吾は、輕く會釋をすると、その置かれた褥の上に坐つた。

『下つてよい——』といふ主馬の言葉に、近侍は一揖して引下つたが、その足音が消えると同時に

『過ぐる日、再々の御懇情にも拘らず、性來の狷介よりして、御命に違背致しましたる段、野人にござりまするが、この段偏に御恕を願ひまするが、改めて目通りを願ひましたる次第。尤も石上文吾として御意を得るは、今初めてながら此の面體は或は御記憶があらうかとも……』と、文吾は云つて、片頰に微笑を浮かべながら、主馬の顏色をうかゞつた。

小話
犬

ジミイ『ジョニー君のお父さんが居眠りしてるよ』

ジョニイ『うそだい、うちのお父さんが居眠りなんかするもんか、物を考へてるんだい』

ジミイ『だつて大きないびきをかいてるぢやないか』

ジョニイ『いびきなんかかくもんかい、お父さんは犬のことを考へてるんだ、あれはその犬の唸き聲だい』

京城日報 朝刊 本紙朝夕共二十頁

文藝春秋 十月特別号

◇誌界隨一の創作欄◇
女の[illegible]……室生犀星
田舎道……阪中正夫
ハーシン先生……井伏鱒二
父母……田畑修一郎
寢園……横光利一

特別讀物
政黨政治のS・O・S……城南隱士
海軍々樂隊の思ひ出……瀬戸口藤吉
無線者の敵討……長谷川伸
鶴澤叶・聞書……茶谷半次郎

座談會 財界の惑星が語る新日本建設のプラン！ 小林一三氏に物を訊く會

新東京でかめろん……丸木砂土

隨筆欄
團扇は怎うなる……入澤達吉
三宅雪嶺氏の事など……武者小路實篤
近詠（俳句）……飯田蛇笏
野茨・雛草・花井……蒲原有明
園藝漫談……保科孝一
僕の郷里と愛郷心……鈴木茂三郎
雪……田口省吾
なまけものゝ辯……橋本英吉
下大崎の町……長谷川時雨
三面鏡ほか二篇……堀口大學
見知らぬ客……北村喜八
[illegible]

書齋マルクス主義者の一群……氷川烈
文藝人の墓（巴里から倫敦へと漂泊と頽廢の旅を續ける多感な作者の手紙から！）……竹内逸

スポーツ
水上制覇報告……田畑政治
今秋の六大學……小出秀世

社會 非常時日本の社會相……石濱知行
外交 外相の議會演説とその影響……神川彦松
經濟 時局匡救計劃……土方成美
政治 國際戰線異狀あり……蠟山政道

考證 拂田柵址とは……後藤宙外
將棋の進歩……石山賢吉

滿洲國承認と列强の動向 座談會

◇後藤文夫・齋藤博（人の評判）
◇電力戰國記……土屋次郎?
上戸と下戸……池田清
本人の言ひ分……藤原あき
美術界權威餘話・上野公平
話の屑籠……菊池寛

文藝時評 理智と小説について……河上徹太郎
新聞紙匿名月評……E・S・V・L・MC
ラヂオ匿名批判
人物評トコロぐ……柳瀨眞逸?
明石大將とレーニン……伊集院齊
國際秘譚 最後通牒提出前後……伊東鋭太郎
蒙古の幻……濱本浩

新年號懸賞二大論文募集

特價五十錢

東京市麹町區内幸町大阪ビル 振替東京一七六三〇番 文藝春秋社

こゝには感激が 涙があり 情熱があり 心の故郷がある!!

婦人公論 十月特大號

自信をもって云ふことが出來る

題目の面白さ、執筆家の素晴しさ―これだけで貴方は必ず本誌獨自の親しみをお認め下さると思ひます。併し一度本誌をお手にとられたらその内容の良さにすぐれてゐることに驚かれずにはゐられない。

秋の夜長にしみぐと味はふに絶好無二の雜誌。ともに生の悲しみに或ひは運命の偶然に、泣き笑ひゆらぐ深夜、繰りといて、或ひは人感激のつきざるもの本誌以外に斷じてないことを敢て云ひたい。

非常時と女性の覺悟……長谷川如是閑
日滿兩國女性の握手 鼎談……滿洲國執政令妹
父 伊井蓉峰の思ひ出……伊井靜枝
三人の母をもった經驗をしるす……青野季吉
仰ぐ感激の日章旗（オリンピック選手）……村岡美枝
逝ける妻照子を回想する……相馬御風
同志離れ獄中の夫……片岡光枝
悲境に立つ一家を背負ひて……尾上菊枝
天刑病者の妻の手記

物凄い人氣だ!! 大評判だ!!

富永に戀を讓った伊達投手
隱された大日活爭議の眞相
女給から公爵家に入ったみね子夫人
勘彌一家の悲しき離散
女中から知事夫人になった話
結婚適齡娘を導く座談會
安くて美味しい季節向卵料理廿六種
基礎をしつかり覺える編物の新特輯

世界的 新避妊法の公開

此の外小説欄は名作「男裝の麗人」を初めとして、ズラリと並んだ六篇の傑作揃ひ!!
短篇入選小説 かたかたの下駄 は特に文壇方面にても稀有の傑作として大評判です 婦人公論の小説―これだけで充分です
各地賣切續出!! 今すぐ書店へ!!

洋裁界の革命 淺岡式自在型紙
此の外に別冊美本の「秋の流行スタイルブック」つき二大別冊附録共に特價僅かに六拾錢です

東京丸ビル五階 發行所 中央公論社

クラブ煉歯磨

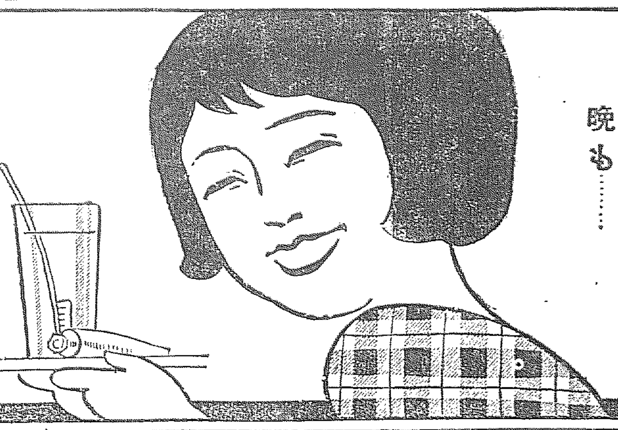

朝も……
晩も……

クラブで磨けばみな健康

各帝國大學病院指定常備藥

補血強壯增進劑

ブルトーゼ

体質改善の秋……

食慾進む爽涼の秋は 夏まけを恢復し 虚弱体質 榮養不良 食慾不振 腺病質 一般貧血症等の体質改善には 絶好の機會です……

此秋から ブルトーゼを 連用すれば食慾增進は勿論榮養の配給を完全ならしめて血と肉を創り根本的に体質を改造して脂肪沈着を防ぎ洗練された均整美を誇る偉大な効果があります

芳香甘味 服み易く 茶コーヒ 差支なし

活動の源泉（小冊子） 申込次第無代進呈

株式會社 藤澤友吉商店 大阪道修町二

B-63

齋藤首相が 滿洲國、自力更生 兩問題で諒解を求む

新聞通信社を招く

【東京電報】政府は滿洲國問題、自力更生問題に關し言論界の諒解を求むる爲め、二十六日午前十一時官邸に都下新聞通信社代表を招き、政府側より齋藤首相以下內田、荒木、岡田、小山、後藤、三土、中島、南諸相、柴田翰長、堀切法制局長官出席、席上齋藤首相は左の如き挨拶をなした

我國が列國に先んじ滿洲國を承認し正式國交を開くことになつたのは同慶に堪へませぬ、我が承認に依り滿洲の事態は始めて安定することを得、東洋の平和もその基礎を固めることを信じます、我國の滿洲國承認に關し世界各國中には未だ我が公正なる立場を理解せず、種々論難なすものなきにしも非ず、此の承認を動機とし國際的に相當の反響起ると思ひますが、我國の立場は何回となく中外に聲明した如く極めて公明正大でありまして、東亞の平和を確立すべき大信念の下に、區々たる謬論に對しては政府は堂々所信を披瀝し、その迷妄を醒さざれば已まざる決意を有して居るのであります、此の承認の機會に於て國民が一層滿洲問題に對し、關心を深め擧國一致愛國の熱誠を中外に示すと共に、一層滿洲國の事情を理解し共存共榮の精神を以て、東洋永遠の平和確立のため努力することが最も必要と信じます

一方國內の農漁村中小商工業者の救濟は、既に實行期に入り一日も早く匡救の實を擧げんとしてゐます、然し國民に於ても自力更生の運動擡頭し居りますれば、政府も此の氣運を一層促進助成し、難局打開國家隆昌の基礎を礎くに至らんことこそ、私の最も切望するところであります

我代表の努力で 聯盟も諒解せん

新聞通信社代表招待會席上で 內田外相報告す

【東京電報】二十六日首相官邸に於ける新聞通信社代表招待會に於て、齋藤首相の挨拶に次ぎ內田外相は滿洲承認後の聯盟の情勢につき、左の如き一場の報告を爲した

滿洲承認後に於ける聯盟の情勢は漸次好轉しつゝある形跡が見える、我國が北滿の水害のため西比利亞經由不通に依り渡歐に不便のためと、聯盟理事會の開會延期を申込んだ處、聯盟事務局に於て右申込みを容れ、十一月十四日開會することに決定した、政府は總會にて正當且つ合理的態度を理解させる樣絕えず宣傳してゐるから、必ず聯盟諸國も諒解するならん、又アメリカ方面の空氣は當に傳へられた樣な激化の形勢なく、リード氏が佛國に交換條件を提示し、强硬なる對日策を採らんとする如きは無根なることが判明した、要するは米國及聯盟の形勢は今の處明朗で心配を要しない

海軍々事參議官會議 二十七日開會

【東京電報】海軍軍事參議官會議は二十七日官邸に開催される

東支鐵道 歐洲方面への連絡復活す

北滿大洪水のため東支鐵道不通にて、九月二十日以來西比利亞經由歐亞方面に發着する郵便物は數萬通を滯留して運送せられてゐたが、東鐵の復舊工事も漸捗しておる二十四日より、歐洲方面との郵便物は同鐵道によつて連絡することに復活した

張學良が滿洲紙幣の使用を嚴禁

【北平二十六日發電】張學良は滿洲中央銀行券の使用を絕對に禁止し、苟も違反する者は僞造紙幣行使者として嚴罰に處する旨通電を發した、これに對し當地の一般商人は反對の意を表してゐる

鐵路を挾み 滿支海關 相對峙して徵稅 事務を開始す

【天津廿六日發電】滿洲國は廿五日山海關驛に營口海關分關を設け、徵稅を開始した、一方支那側も秦皇島海關山海關事務所を、滿洲國側海關と鐵路一本を挾んだ向側に設置し、徵稅を開始、之がため山海關は物然たる國境氣分を現はすに至つた

蘇聯の滿洲國承認 早急實現は困難

承認拒否の態度は全然なし 廣田大使よりの報告

【東京電報】廣田駐露大使は二十五日モスコー發[illegible]について、廣田大使はこれに先だち十三日カラハン次官と會見、滿洲國承認問題に關し意見交換を行つた、右に關し廣田大使より外務省への報告によれば、ソヴイエート政府の態度は大體左の如くである

ソヴイエート政府は從來とも滿洲國に對し好意を寄せ、その領土內に滿洲國領事の駐在をも認めてゐるが、滿洲國承認の件については、ソヴイエート政府としてはさらに研究調査を要する點が多々あり、從つて早急の實現は頗る困難と思はれる、但し滿洲國として領事をモスコーに駐在せしめる事に何ら支障はない、しかしながらソヴイエート政府は滿洲國承認を拒否するが如き態度は全然ない

獨軍備反對に 佛首相が警告

【パリ二十五日發電】佛首相エリオ氏は廿五日グラマに於て一場の演說を試み、ドイツの軍備均等要求に言及し、ドイツの軍備を許容することにより、さきに世界が演じた舞を再び繰返さざる樣警告するところあつたが、右演說はフランスの態度を窺知せしめるものとして注目されてゐる、右演說中エリオ首相は述べて曰く

フランスは平和に對しては最大の關心を有するものである、これは今年度に於けるフランスの軍備縮小振りに徵するも明らかで、現に將校五百二十七名、兵四萬三千の減員を斷行した、然るに今回のドイツの提出せる軍備均等要求はドイツが單に國防のためのみならず、侵略のための强力なる近代的軍備を組織することを要求してゐるとの感を强めるものである、フランスの政策は聯盟の政策と同樣各國平等の立場を支持するものである、フランスが抱く唯一の希望はその手段を名譽と義務と平和とのうちに育成せんとするとである

天惠裕かな奉天の 驚異すべき發展力【六】

日滿議定書調印式から歸りて 本社特派員 三井實雄

新京は事實上日滿國交の華やかな舞臺と化した、我軍司令部も十月中には新京に移駐する筈であるし大使館も近い將來には設置さるゝ筈である、その爲めには滿洲國の重要機關も移轉を餘儀なくさるゝであらう、日滿兩國の重要機關の悉くが新京に集まると見なければならぬ、此の爲めに人氣が新京に集まるのは當然である一方新京に人氣が集まれば集まるだけ衰運を見るのは奉天でなければならぬ。奉天市民は滿洲國政府の統一機關を奉天に置けと叫んだが其要望は遂せられなかつた、續いて軍司令部の新京移駐を引とめるべく市民運動を起したが、國策――とあつては沈默するより他に方法はなかつた

奉天市民の要望は勿論無理な要望ではない、然し今後の日滿兩國の共存共榮を圖る上から言へば、奉天市民の叫びは其理由を認められない、眼界を廣くして滿洲國承認の意義に眼を向かなければならぬ、又總ての問題としても、新京の繁榮が直に奉天を衰微に陷らしめるとは見られないのである、現に奉天は商工業地として將來の發展を約束づけられ、かつ嘱望されてゐる新京が政治の中心なら奉天は經濟の中心である、相倚り相俟つてこそ兩者の伸長があらうと言ふものである、たゞ性質上新京の發展は急テンポを見せてゐるが、奉天は徐々として堅實なる步みを見せてゐる、だからと言つて奉天市民は決して焦慮してはならぬ

奉天は商工業地として最も地の利を占めてゐる、それが今日まで遂に足を伸ばし得なかつたのは、張氏二代に亘る軍閥が跋扈し苛斂誅求を專としてゐたからである、其軍閥が完全に驅逐されて化成つた今日、商工業地としての奉天の發展を阻むものは何一つない、鐵道及び背後地の關係から言つても奉天の發展は疑ふ餘地がない、特に工業地として共用水に惠まれてゐることは世界稀とも言はれてゐる、即ち奉天の地底には滿洲の水脈が波打つてゐる、地下八九尺掘れば何處からでも滾々として湧水する水質に於てもその良好さは折紙が付いてゐる、水に惠まれぬ新京如きとは比較すべくもないのである

既に日本足袋、大阪エナメル其他三十九大工場が約十八萬坪の土地を物色し當局と交渉中であるハサクラ正宗の如きは年產三百石の釀造を開始し灘の生一本に勝るとも劣らぬ良酒を製品してゐる、又片倉製糸は四百八十萬坪の工業敷地を買收し、第一期工事として其中二百十萬坪の工事に着手し周圍一里十八町に亘る道路を築造中である、又張軍閥の總品と言はれる兵工廠も、滿洲國によつて近く復活すると聽いた、これが復活すれば其の從事員だけでも從來の串數としても一萬人である。以上の如く奉天の將來は大いに發展すべく各種の條件を揃へてゐる、決して悲觀の要はない(完)

寫眞は奉天驛前目貫の浪速通

戸田理事が昇任 鐵道局長後任決定

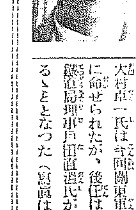

【東京電報】朝鮮總督府鐵道局長大村卓一氏は今回關東軍交通部長に命ぜられたが、後任は現總督府鐵道局理事戸田直温氏が任命せらるゝこととなつた(寫眞は戸田氏)

天圖線改軌案成り 買收問題も解決す

北廻線の完成と共に竣工せん 清津は○○線の終端

天圖輕鐵の買軌改良工事は愈々確定し近く起工されるもの如く、久しく行惱んでゐた同輕鐵の買收問題も解決點に到達したわけである、同線の改軌工事は既定の方針で、北廻線の完成と前後して竣工を告ぐるものと見られるが、之れによつて清津港は必然的に○○線の終端を扼することになるわけで一方北廻線は○○方面に繋がる線路と連繫して雄津港に集注することゝなり、將來この二つの貿易系統は厖然として來るものと見られる

天津海關 代徵を宣言

【天津二十六日發電】天津海關は二十五日附布告で滿洲輸出入稅代徵事務を開始すると宣言した

川島軍司令官 平壤部隊視察 廿六日午後着壤

【平壤特電】川島朝鮮軍司令官は平壤部隊初度巡視のため吉田參謀、宮脇副官を從へ、廿六日午後三時五分平壤驛着列車で來壤、一般官民有力者多數の出迎へを受けて着壤、驛前には在鄕軍人會員、學校生徒らが堵列して出迎へた、斯くて司令官は偕行社に赴き同隊式を行ひ藤原平南知事を訪問の上鐵道ホテルへ投じた

高山東拓總裁 齋藤首相訪問

【東京電報】高山東拓總裁は二十六日午前九時官邸に齋藤首相を訪問、來月初旬東京を出發し滿鮮方面視察の途に就くにつき離京の挨拶を兼ね意見交換、會談三十分にして辭去した

朝鮮家畜傳染病豫防令を施行

關係府令も同時に發布さる 十一月一日より實施

朝鮮家畜傳染病豫防令は、昭和五年十月四日勅令第六號を以て發布せられてゐたが、之れが施行に就ては種々研究すべき問題があつたので、今日迄懸案とせられてゐたが、愈々本月廿七日附府令第九十三號を以て、本年十一月より施行せらるゝこととなり、府令第九十四號を以て其施行規則が發布せらるゝに至り、且之れに伴ひ左記關係府令も併せて發布せられたのである

一、家畜並に其の死體及肉骨皮毛類等の輸入停止に關する件(府令第九五號)

一、鼻疽豫防上輸入馬の檢疫に關する件(府令第九六號)

一、畜牛結核病豫防に關する件(府令第九七號)

一、移出牛檢疫規則改正の件(府令第九八號)

抑も朝鮮家畜傳染病豫防令を新に發布せられたるは、從來の獸疫豫防令が時世の變遷と技術の進步とに伴ひ、家畜防疫上不備の點があつたので、新に制定せられたのである、而して之れを從前の獸疫豫防令に對比して其の主なる改正の點を擧ぐれば

イ　用語を更改せられたること　家畜傳染病の名稱中從來流行性鵞口瘡と稱したるを口蹄疫に、牛の傳染性肋膜肺炎を牛肺疫に鼻疽及皮疽を鼻疽に、豕霍亂を豚丹毒に改め、又制令中の字句に於て管理者を保管者に、檢疫委員を家畜防疫委員に改められた

ロ　家畜の種類を加へられたこと　從來豫防令を適用せられた家畜の種類は牛、馬、山羊、豚及犬に限られたるが、新豫防令にありては綿羊及家鴨にも適用せらるゝこととなつた

ハ　傳染病の種類を加へられたこと　新に羊痘、豚疫及家禽コレラを加へられた

ニ　傳染病に罹りたる疑ある家畜又は牛疫、牛肺疫等は口蹄疫に感染したる疑ある家畜を殺處分に附したるとき、其の死體の利用を認められたること　右に掲げたる家畜の殺死體に付所有者、又は保管者が之を利用せんとするときは道知事に願出で道知事に於て病毒傳播の虞なしと認めたるときは之を利用せしむるの途を拓かれたことで、技術上の進步に伴ふ合理的規定で、新令の規定中主要なる點である

ホ　傳染病豫防のため家畜を隔離し、又は一定區域內に於ける家畜の交通遮斷を行はれたる場合自活することの能はざる者に對し、その生活費を支給するの途を拓かれたのである　この規定は防疫の爲强制的に行はるゝ命令に依り、自活することの能はざるに至りたるものに對し、その生活費を支給せざるに於ては、自體禁令を犯す者を生ずる虞があるから、之れを豫防する上に於ても必要である

ヘ　檢疫中の家畜を殺處分に附したるとき、手當金支給の途を拓かれたこと、從來檢疫中の家畜が傳染病に罹り、又は罹りたる疑あり又は牛疫、牛肺疫等に感染したる疑あるときは、病毒散逸を防止する爲め、之れを殺處分に附せられたるが、之等に對しては手當金を支給すべき何等の規定なかりし爲、所有者は相當損害を蒙り、時に或は破產の浮目に遭遇したる者さへありたるを以て、之等に對しても一定條件の下に手當金を支給する途を啓かれたのである

次に『家畜並に其の死體及肉骨皮毛類等の輸入停止に關する件』『鼻疽豫防上輸入馬の檢疫に關する件』及『畜牛結核病の檢疫に關する件』は從來本府告示を以て規定せられてゐたのであるが、今回之を府令に統一規定せられたるもの、從前移出牛檢疫規則を改正せられたのは、新豫防令施行に伴ひ、從來の規定に不備の點あるを以て、改正せられたのであるが、其の主要なる點を擧ぐれば

イ　牛疫、牛肺疫又は口蹄疫發生の狀況によりては、朝鮮總督は特に一定期間地域を限り、其の地を經由し又は經過したる牛に付特定の港に於てのみ檢疫を行ふこととなつたこと

ロ　府內の用に供する移出牛にして、內地に陸揚後直に屠殺するものは、檢疫期間を十二日以下に短縮し、移出業者の便に資せられたることである

大藏證券 五千萬圓發行 大藏省發表

【東京電報】政府は國庫出納上の都合により來月二十六日々銀引受を以て一般會計分大藏省證券(第八回)額面五千萬圓を發行するに決定した、其の支拂期日は昭和七年十一月二十四日(六十日間)割引步合八厘五毛である

林滿鐵總裁 歸任期延期

【東京電報】二十七日出發歸任の豫定であつた林滿鐵總裁は、目下金澤に歸省中の永井拓相の歸京を待ち、最後の打合せをする必要が生じた爲め、歸任期は十月初めに延期された

優秀艦の性能 試驗を視察 大官連出席す

【東京電報】我國最優秀艦愛宕、高雄の性能試驗は二十七日立山沖で行はれるが、岡田、荒木、後藤、中島の四大臣を除く各相、各省政務次官、貴衆兩院議員有志等多數觀察の豫定である

報復手段に 國民賠償金 支拂を停止

【上海廿六日發電】國民政府の非公式發表に依れば、國民政府は日本が滿洲の獨立を正式に承認し、滿洲國が獨立した結果日本に對する報復手段とし、賠償金の支拂を九月分より日本に對しては支拂を停止するに決し、右の旨總稅務司メーズ氏に勸告したと

「離黨」には國民大衆の諒解を必要とす

民政黨九州大會の席上で 若槻總裁力說す

【福岡電報】二十六日福岡に於て開催された民政黨九州大會席上、若槻總裁演說の大要左の如し

政治家の出所進退は最も公明正大なるを要し、私心を挾んで政黨に屬するが如きは唾棄すべき限りである、黨を離れるには國民大衆の諒解を要すると思ふ、我黨はさきに總選擧で決議された時局匡救策に滿足せず、猶一層努力するものである

民政黨遊說日程

【東京電報】民政黨は今後の遊說日程を左の通り發表した

九月二十八日　高松市に於ける香川縣支部大會

同二十九日　關西下數個所で演說會

十月一日　豐橋市に於て演說會

二日　名古屋市に於ける愛知縣支部大會　同日岡崎市に於ける同市支部大會

平北參與官は 崔郡守に決定

平北參與官高元勳氏の全北知事榮轉の後を受け、[illegible]郡守崔志[illegible]氏が平北參與官に任用されることに決定した

鹽の自給自足 愈よ實現へ

鹽田大擴張案は是が非でも通過せしめん 專賣局意氣込む

專賣局が多年の懸案たる鹽田擴張は、來年度新規事業として是が非でも通過をはかるとなつたが朝鮮における鹽の自給自足が實現する結果年々九十五萬圓の增收を見るとの事である

因に鹽田擴張計畫は三ケ年繼續事業で二千町步を擴張初年度は百六十六萬圓である

大藏省首腦部が 加藤總裁と懇談

鮮滿金融政策を協議

【東京電報】加藤鮮銀總裁は近く歸任するので、大藏省では二十六日午後四時總裁を本省に招き、黑田次官、富田理財、大久保銀行兩局長その他列席、朝鮮滿洲に於ける今後の金融政策に就き意見の交換を行ひ種々打合せをなした

村井總領事 二年振りで歸朝

【神戶電報】上海事變で遭難し加療中であつた村井總領事は、この程快癒したので、二十六日午前八時神戶入港の香港丸で、二ケ年振りで歸朝、同夜急行で東上したが總領事は語る

上海の排日は一部分的にはまだくすぶつてゐるものがあり、そのやり口もなかなか巧妙である在留邦人の數は事變前と大差なくさして悲觀することもない

中野正剛氏 廿九日再入城

滿洲各地視察中の中野正剛氏は二十六日夜奉天より大連に歸り同地に一泊し廿九日朝大連發飛行機にて京城飛行場着入城し[illegible]歸東の豫定であるが滯在中講演會にて時局を論ずる事になつてゐると

商工省明年度 豫算を審議す

【東京電報】商工省は二十六日午前九時半官邸に省議を開き、八年度豫算に關し審議したが、新規要求は從來の監督行政の域より一步を進め、總額二千四百萬圓に達し各種重要工業を初め、中小商工業の助成等非常時對策につき要求してゐる

野口氏入城す 奉天民團會長

奉天今後の消長に關し居留民意を代表し外務、陸軍、拓務三省に陳情のため上京中であつた居留民團會長野口多內氏は歸奉の途廿六日午後七時入城朝鮮ホテルに投じた

第十一回朝鮮 水產會始まる

時節柄議題の盛り澤山 全南地方で開催さる

朝鮮水產會及び全南道水產會主催の第十一回各道水產打合會は、廿七、八兩日に亘り第一日は光州、第二日は太浦に開催と決定、三日目には希望だけ麗水を視察する筈だが、本府からは兵頭水產課長が出席することになり、廿六日夜出發した、各道水產會より提出せる議案は非常時局に及んでゐるが、就中重要視される問題は漁村の救濟、漁港施設を目的とする國庫補助金問題の對策等であり、例年の會合に比して問題は盛り澤山である、廿六日までに判明せる出席者左の如し

出席者、吉田雅一(麗水漁會長)、稻井秀左衞門(朝水主事)、淵山貞(咸北漁組主事)、中谷竹三郎(慶北會長)、藤田昌平(同主事)、宮林樞(慶南副會長)、郷協(全南會長)、加藤其德(同主事)、松田鶴次郎(同主事)、中村二郎(全北主事)、原三太(忠南漁組主事)、北野喜多治(平南主事)

婦人俱樂部十月特大號

結婚問題に就て 娘ばかりの座談會

出席者

司會 山田わか樣

白洋舍社長令孃 五十嵐知親子樣

銀座松屋店員 大郎トシ樣

東京市學務課長令孃 井上靜子樣

與謝野寬氏令孃 與謝野八峯樣

瀧口病院長令孃 瀧口澪子樣

女子大講師令孃 永井かづ子樣

仁田代議士令孃 牧野綏子樣

寶樂宗家 佐藤美子樣

勸銀事務員 橫山初榮樣

自分の一生を托する良人としてどんな男性をどうして選ぶか? 之こそ婦人幸不幸の岐れ道です。この重大問題に就いて山田わか先生司會の下に娘さん方が眞劍な大膽に率直に語つた御意見です。結婚に失敗したら大變です。凡ゆる御婦人方の見逃せぬ大讀物です。

外に特別記事

▲結婚難時代に必ず良緣を得る法

▲二揃ひ四十圓から出來る新時代流行婚禮衣裳畫報

▲本年流行の婚禮調度品値段調べ

東京五大デパートの和服仕立方一切の秘訣

五大デパートの裁縫師が和服仕立方の急所秘傳公開した名記事

▲男女羽織の仕立方秘訣……三越裁縫部 原田惠助

▲帶の上手な仕立方秘訣……松屋裁縫部 八城諒

▲男女單衣セルの仕立方秘訣……松坂屋裁縫部 吉田新太郎

▲男女袷物長着の仕立方秘訣……高島屋裁縫部 芝崎弘

▲男女長襦袢の仕立方秘訣……白木屋裁縫部 春日松枝

◎大好評の二大附錄

第一附錄 新型毛絲編み物全書 (附)基礎編・模樣編一切の手引

編物界の大家考案の最新型六十七種を發表、出來上りの寫眞圖解、基礎編、模樣編、仕上げ法圖解說明がついて一目で判ります。

第二附錄 王子料理・肉料理・豆腐料理 (付)飲物食物を美味くする料理秘訣

一流先生方御指導の下に本誌料理部で實驗したものばかり百十餘種發表御總菜にも來客の接待にも便利重寶この上なし。

右の外重要記事滿載! 大懸賞もある

定價今月號に限り六十錢 買はねばそこそ御損です!

社説

本府の棉作三億斤増産計畫

有意義な試み

宇垣總督が半島施政における産業經濟の一端として、就任當初發表した北鮮開拓並びに南綿北羊の二大計畫は、本年度から孰れも着々具體化されつゝあるが、今般は更に産米増殖の第一期事業から、多角形施設に一歩を進めて、半島棉作の大増産計畫を企圖し、總督が親しく南鮮地方の實情調査の結果、愈よ該計畫の實現に向つて努力することに決定した模様である。しかしてその後同計畫の内容として傳ふる所によれば、鮮内約三十萬町步に亘つて三億斤の實棉收穫を目指し、これに要する經費は來年度から豫算に計上して相當長期に亘つて實施し、一方一定價額を制定してその出先に對しては國家補償制を以て臨まんとするものゝ如くである。果して然らば、右計畫は半島産業の新紀元を劃するものであり、本邦の國際貸借改善の見地からも、更に進んでは最近の餘儀なき傾向である國内自給自足の立場からも、われ等は双手を擧げて右本府計畫に贊意を表せざるを得ない。

◇

本邦における棉花を原料とする各種綿製品生産額は明治四十二年の一億八千萬圓から昭和四年の十四億二千萬圓へと各年度の躍進を示し、一方綿製品の海外輸出額は昭和四年の廿一億圓を最高に五年は十四億圓六年は十一億圓と漸減してゐるが、しかも總輸出額に對する比率は二〇％を降つて居らぬ。隨つて内地工業の王座を占むるものは何と言つても綿製品工業であり、その原料棉花に對する消費額は年々増勢を辿つて停止する所を知らぬ有様で、最近の消費量は歐洲大戰當時の綿需要全盛時代におけるそれを遙に凌ぎ、來る昭和十年に至れば、その消費量も無慮十三億二千萬斤に達するであらうと推定せられてゐる。

◇

綿花需要の斯くの如き激増振りにも拘らず、その國内生産は僅少であり、殆んど大部分はこれを海外輸入品に仰ぐ現狀である。試みに昭和六年における輸入狀況を一瞥すれば輸入總額は九億五千萬斤、金額三億六千萬圓に及び、主として印度、北米を輸入先としてゐる。即ち帝國の消費總量の約九割は海外から輸入せられ、僅か約一割の大部分がわが朝鮮から供給せられてゐるの現狀である。而して國際收支國際關係から國家が非常國難なる時代においては、右の如き狀態は、寒心に堪へぬものがある。一旦有事を假想すれば、棉花の加工品が或は國民生活の必要品であり、或は重要工業の軍需品であるだけに、われ等は憂慮に堪へざるを得ないのである。

◇

而して内地においては氣候風土の關係上、棉花栽培は殆んど絶望に近いが、わが朝鮮殊に南部は米國棉花地帶に好適してゐる事は周知の事實である。隨つて本府當局は上述の如き國策的見地から、特に棉作奬勵を計畫し、大正元年陸地棉（反別千萬町步に過ぎし）…んとする第一期計畫を樹てゝこれを完了し、更に大正八年第二期計畫を樹て昭和九年十五萬町步に達したが、その後第三期計畫の變更に依つて、作付反別擴張を中止し専ら栽培改良を奬勵し、現在作付反別十二萬町步、收穫一億餘斤に達して居る。これに對して今次計畫に依れば、反別收穫を殆んど倍化せんとするものである。

◇

本府の棉作増産計畫のわが國經濟上乃至軍事上に有する意義は上述の通りであるが、特に此點に強調したいのはそれが半島經濟に對する劃期的効果である。即ち産米増殖計畫に基づく、米作一本の單純經濟が如何に危險多きかは既に此の二、三年來、つぶさに體驗した所である。棉作増産計畫の遂行に依つて多角形化せらるれば、それ丈け合理化せられるものと見てよい。唯棉花は外棉の影響に依つて價格變動甚だしくために不斷の損失を農民に寄與せしむるが如き結果も保し難い。隨つてそれが有る國策的見地から計畫される限り所の如き價格に對して、國家が補償すべきは當然である。われ等は國家補償の確立によつて本計畫が遲滯なく進捗し、完了し、更に次の増産計畫への基礎とならん事を、朝鮮自治のためにも、國策的見地からも、切望して已まぬ。

ボイコットに「日本は閉口せぬ」（一）

「日本海軍の健在なる間は市場封鎖は到底出來ない」

本文は米國東洋通信記者として令名あるShanghai Far Eastern Review の主筆 Bronzon Rea 氏が對日ボイコットを批評したる有名なる論文の要譯である

世界の識者は日本の實力を見くびり、日本が原料品に缺乏してゐるといふ事を過信して、「ボイコット」さへすれば日本は忽ちに屈服するなどと存外に考へて居る。そんな馬鹿な考へをもつて日本に臨んだが最後世界の平和は忽ち攪亂せられ、人類は再び不測な大災禍の中に捲き込まれるであらう

強力なる陸軍を持つ日本が朝鮮を維持するならば、滿洲及び支那本土の市場及び原料品は日本の掌中に陷つて仕舞ふであらう。支那の側に於て日本を「ボイコット」し、之を封鎖するならば日本は當然、其の強力なる海軍力を利用して、列國の對支貿易を妨害し、地位を顛倒し、「ボイコット」した列國の力で却つて、東洋貿易上「ボイコット」せられる結果に陷るであらう

又日本は原料が缺乏して困ると一般に信ぜられて居るが、それも思ひ違ひも甚だしいものではないのである。先づ日本が外國と取引して居る品に就て一々檢討して見よう

鐵 今日本の製鐵業の進歩を數字で示すと左の如く發達して行く可きものがある

鋼鐵消費額（千噸）内國製造の割合

一九〇六	三三六（全部輸入）	〇
一九一四	四〇〇	一六・八
一九二六	一、〇〇〇	四四・〇
一九二八	二、〇〇〇	五四・〇
一九二九	一、六〇〇	六〇・〇
一九三〇	二、一〇〇	七〇・〇

右の如き進歩の狀態であるから現在に於ては一朝事ある際には日本の製鐵所要全部を自國内に於て供給し得るのである

銑鐵 然らば製鐵業の原料たる銑鐵の需給は如何といふに現在日本の銑鐵需要額は二百萬噸で、その内百七十萬噸が製鐵所用の原料として使用せられ、殘りの三十萬噸は鑄造用に用ひらるゝのである

鐵鑛 一九三〇年の產額を見ると

日本内地	三八〇千噸
朝鮮	五八〇噸
滿洲	八〇八噸
計	一、七六八噸

日本の鐵鑛所要額二百萬噸を要するに三百六十九萬噸の鐵鑛を出するに三百六十九萬噸の鐵鑛を必要とする計算より考へると、此の數字は鐵鑛輸出に要する鐵鑛の約半額に該當してゐるのである日本は鐵の富鑛に乏しいが、品位の低いものは多量に產してをり、朝鮮の埋藏量一億五千萬噸滿洲の埋藏量は十五億噸と見積りれてゐる

有二百萬噸の鐵鑛石に對し國内の生産額は百五十六萬噸であるが「ボイコット」でも喰ひイザとなれば其の全部を國内で供給し得るのである。しかしてこれが原料たる鐵鑛は日本朝鮮及び滿洲に充分に存在してゐる

ニツケル ニッケルでは外國からの供給を絶たれたら相當苦しみを見る事と思ふ。但し滿洲にはニッケルも產するといふ事が專門家の間に傳へられてゐる

良上の如き狀態であるから日本が日本海の制海權を失はない限り戰爭の場合に日本が鐵の供給に困るだらうなどと考へるのはトンデもない錯覺である

北鮮命令航路

裏日本—

また當局には相談ないが本省が獨斷決定はすまい　遞信當局は語る

東京電報は裏日本、北鮮間の命令航路決定を傳へてゐるが右につき遞信局では次の如き見解を持つてゐる

あの航路に就ては當方よりも深い關係があることであるから決定するまでには何とか相談があるものと思ふ、海事關係の豫算がまだ財務局にも提出して居らぬし又海事關係豫算編成時期でもないから金額まで決定したのはちよつとをかしい、本省としても獨斷でやる様な事はやらぬと思ふ

中野丸通社長入城

中野丸通社長は十一月十七日開催に内定した鮮滿の十一個滿貨物會社に關聯し遞信役として入城勞々鮮内に於ける丸通の事業視察を努め更に決定した

東拓の野積方針

代田に伸縮性

野積移民の關係に就ては目下總督府に於て研究中の模様であるが丸貨にするか九州程度貸すか非常にデリケートな關係があるので

伊川金組會議

【伊川】伊川金融組合では來る二十九日午前十一時より同組合會議室で評議員會を開催し經營狀況報告並に組合加入につき協議する

貸すといふのである

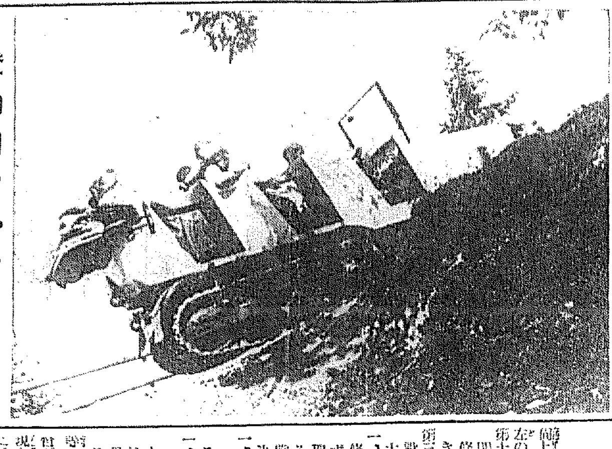

獨逸バヴアリヤのオベラツハでは近傍のウオール山探勝の旅行者のために、タンク用のカタピラア（無限軌道裝置）を裝置した自動車を使用し初めたが、珍しい道中として旅行者の間に評判となつてゐる（寫眞はウオール山に登攀中の「登山タンク」）

近く京城にも中央市場（六）

開設申請手續と市場關係者の權利義務

…に上述の法人に對する拘束として左の通りのものがある

第十八條第二項　開設者たる中央卸賣市場法第一條の法人（保證金を受取りたるときは遲滯なく之を供託すべし

第三十九條　左の場合に於ては開設者遲滯なくその事項を總務大臣に屆出づべし

一、開設者たる中央卸賣市場法第一條の法人の役員に就任ありたるとき

一、開設者たる中央卸賣市場法第一條の法人の役員卸賣の業務をなす者又はその無限責任社員若は取締役其他業務を執行する役員その職務又は業務に關し訴訟の當事者となりたるとき及その判決ありたるとき

一、開設者たる中央卸賣市場法第一條の法人の役員卸賣の業務をなす者又はその無限責任社員若は取締役其他業務を執行する役員和議の破産の宣告を受けたるとき

等の規定により厳重なる取締及監督がなされてゐるのである

現在我國の消費都市たる六大都市に於ては市場が開設され開設せんとしてゐるが、すべて之等の市（公共團體）が自ら開設者となつてゐるのみであつて、公益法人は一つもない、之等の市は市場指定區域を其の市域全部若くは其の區域内に決定して居るので其の區域内では他の新なる開設者は許されないことゝなつて居る、即ち（指定區域内）開設者といふ制度は中央卸賣市場施行規則第一條に規定されてゐるからである

然れ共市町村の公益法人は何時にても自由に開設者となり市場の開設をなし得るかといふに、如何に資格があつても必ず中央卸賣市場法第二條によつて主務大臣の認可を受けることを要するのである即ち同條「中央卸賣市場を開設せんとするときは業務規程及び事業計畫に關する書類を具し主務大臣の認可を受くべし」中央卸賣市場の分斷を設置せんとするとき亦同じ」と定めてある、故に市町村や公益法人にして開設者たる資格を有すとも商工大臣の認可のあつた時期に發生する、其の日以前はたとへ一般には開設者と呼ばれても認可上の開設者ではない

開設申請手續きには左記の書類の添付を要す

一、開設認可申請書

一、業務規程

一、事業計畫書

一、取扱品目の集散及消費の狀況並に市場の需給に關する書類

一、既存市場狀況書

開設者は左の内容と添付書類を要す

一、内容、一品卸賣の業務を營まんとする時はその旨

一、市場の位置及配置の圖面

一、建物及設備の配置及其面積並びに市場の開設に要する費用並に其資源及償却に關する計畫

一、添付書類一、市場取扱品目に付取扱數量を記載せる書面

一、市場の收支概算書

一、工事の着手及竣工見込期日を記載せる書面

一、建物及設備の配置及坪數記入圖面

一、市場附近の見取圖

業務規程は市場關係者の權利義務に關する事項を規定するものであつて各關係者の意嚮に依り幾多の事項に分けておるが法規上要求されているものは

一、中央卸賣市場の取扱品目（法第二條）

一、中央卸賣市場の收受する使用料保管料及手數料（同條）

一、卸賣の業務をなす者の收受する手數料（同條）

一、卸賣人の員數を制限するときは其の旨（規則第十二條）

一、自己の計算を以て卸賣をなすことを許す場合（規則第二十一條）

一、賣買參加者の保證金の納付（規則第二十七條）

一、仲買人の資格數限分其他仲買人に關する事項（規則第二十八條）

一、開市及休業に關する事項（規則第二十九條）

一、卸賣人及賣買參加者の賣買を差止むることを得る場合（規則第三十二條）

一、開設者自身卸賣を爲し又は受託者以外の他の卸賣人をして卸賣をなさしむる場合（規則第三十三條）

一、販賣委託者に對する通知賣買の仕切その他卸賣業務に關し必要なる事項（規則第三十四條）

一、賣買値段及取引高の公示方法（規則第三十七條）

この外取扱品目の集散及消費の狀況（以下略）は市場の需給に關する書類として出來るだけ其の品目の一部分を取扱はんとするときは其の必要とする特別なる事情を記載したる書面を添付せねばならぬ

又開設者が公益法人である場合には其の定款又は寄附行爲並に役員の氏名及履歷を記載せる書面を添附することは上述の通りである

分場を設置するときは「中央卸賣市場分場開設申請書」事業計畫書及業務規程中其の分場設置を必要とする理由書外其の條件を要するのである、事業計畫及業務規程は其開設の關係にたつものであるが、その變更される場合は認可後と雖も認可をうけることを要するものである、卽ち中央卸賣市場開設に關しては總て認可手續によるものである、中央卸賣市場法第九條には開設認可申請に關係の如何により開設認可を得ずして一條件を附することを得」と規定してあるところより内容の變化ありたる場合は豫め屆出又は認可を得る必要あるものと解せねばならぬ

本社見學（廿六日）

◇龍山高等普通學校生徒、訓導趙永淳氏外生徒百二十名

◇京畿道警察講習所員、技手洪大鉉氏外四十名

◇片倉製糸紡績會社所生徒、主任沈昌燮氏外十氏

◇株◇米◇

大株短期引跡

大	新	六十四圓五（十錢高）
東	新	九十三圓四（四十錢安）
日	産	四十四圓一（不　變）
三	新	百七十四圓三（六十錢安）

各地期米後場止

下關廿一圓九十錢▲名古屋廿二圓五十二錢▲金澤廿一圓三十錢▲熊本廿一圓三十四錢

▲大阪最終卓記五十四錢（二錢高）

雪です。
雪印です。
あなたのウテナ
雪印クリーム

清淨な雪です。
眞白な雪印です。
ウテナの雪印
色白くなる
ウテナ雪印クリーム
—廿錢、卅錢、六十錢、一圓—

バニシング
ウテナ雪印クリーム

▼日ヤケ、ニキビ、荒止めにウテナクリーム
▼ヒゲ剃りの保健整肌にウテナ雪印クリーム
▼サラッと爽快、お化粧下にも無脂肪の雪印クリーム

7.3-S

あまり美しく附くのでごたも驚く而も時間が經つほどいよく綺麗さが增す新發賣専賣特許の明色美顔白粉は從來の亞鉛華白粉とチタニウム白粉の長所短所を徹底的に攻究して出來た白粉です！

これまでの白粉では見られなかつた美しいお化粧の出來る此の珍らしい新らしい白粉を早くおためし下さい！お使ひになつた方々は非常なお喜びでござゐます！

桃谷化粧品研究所創製　專賣特許

明色美顔白粉

明色美顔白粉（固煉り）白・四十五錢　肌
明色美顔（煉）白粉　白・三十錢　肌
明色美顔水（水白粉）白・三十錢　肌・濃肌

南部版

南鮮地方

神宮競技豫選の幕

二百五十の健兒

勇躍新記録を續出

慶南短距離て躍進

【釜山】朝鮮神宮競技豫選の慶南陸競は既報の如く廿五日午前八時半より大新町グラウンドにて擧催された二百五十名の參加選手の入場式、國歌合唱について松下慶南體育協會長の開會の挨拶と選手代表の宣誓があり陸上各種の競技に入つたが

▲二百米田中松(釜中)二四秒四(慶南新記録)▲同今井正己(釜中)二四秒二(慶南新記録)▲二百米決勝(女子)荒牧敏子(釜山高女)三〇秒五(慶南新記録)▲二百米今井正己(釜中)二四秒一(慶南新記録)の出にて短距離に長足の進歩を示した

仁川區豫選

【仁川】第八回朝鮮神宮競技大會豫選仁川區豫選は二十五日

咸北庭球大會

鏡城農校優勝

【羅南】咸北道體育協會庭球部神宮豫選會は廿五日午前九時より南陽校庭で絶好の開催日和に惠まれて擧行されたが參加人員九十二名により盛會裡に同午後五時閉會した

澄し、折柄旅日でもあり、試合中天候に惠まれて觀衆頗る多く盛況裡に閉會、優勝旗は鏡城農業學校が獲得した

▲第一回戰

鏡城農(黄金)四—〇鏡城(金崔) ...

決勝

會寧(金尾)一—四鏡城農(張吉)

卓庭球と排球戰

慶北豫選白熱化す

【大邱】第四回慶北卓球選手權大會並に第八回朝鮮神宮競技慶北豫選大會は廿五日午前九時より女高普講堂及公設コートでそれぞれ火蓋を切つたが競技戰績は左の通り

男子庭球部

女子庭球部

▲一回戰

▲第二回戰

男子卓球部(Aコート)

▲第一回戰

【釜山】名蹟イリコと大隅閣で知られる統營は慶南における有數の漁港役の日露戰役の往時

◇朝鮮水軍の領袖にて釜山統營間兩艘一日十往復所要八十分位の航路二時間半

慶南の秋

(8)

統營の忠烈祠

を偲ぶ史蹟として忘れ得ない歷史に富んでゐる附近の海上に點綴する大島小島の悉くが何れも元役の戰蹟ならざるはなく、殊に朝鮮水軍の名將として千古に光芒を放つ李舜臣提督の眠る忠烈祠が統營市街北山に在つて同祠には今もなほ奇略の縱横の海戰を描いた將旗、令牌、金琥などの寶物が當時をしのばしめてゐる、統營を中心として散在する閑山島、巨濟島の海戰の如きは近代の海上戰術に劃期的躍進を加へて獨特の地位を占めた日本海大戰役の戰術に多大の教材となつた、李舜臣の戰略は日本に近住して眞價値を發揮してゐると謂へるだらう

龍山の斥候騎乘隊

二百數十里の長途を踏破し

元氣旺盛大田入り

壯擧の大半すでに達成す

【大田】十九日午前四時龍山騎兵聯隊を出發した騎兵第二十八聯隊の斥候騎乘隊は七日目の廿五日令泉を出發し午後六時四十分鳥致院着、先發として同五十分騎兵A班同七時十分B班入場と共に元氣旺盛な大田着、牛島、柳井、宮崎、高輪、紅屋などの出迎へをうけ木町の殖産支店前廣場で愛馬の手當をなした後富士旅館などに投じ長途の疲勞を慰め、廿六日午前四時半成歡に向け出發したがこれより先き館野獸醫、岩本軍曹、杉山軍曹は沃川大田間の斥候狀況を視察したが女風の隊員は歸る

今回の壯途は最初の試みで而も二百數十里の連續騎乘で如何に人馬が耐へ得るかの試練であり長途騎乘の困難と自信を探究する目的である本日の行程は四日に比し幾分短かつたが途中バラス多く騎行を困難にし各斥候手も乘馬も元氣で到着した事を喜んでゐる行程も殘り少く所謂かとなつたので最後まで人馬とも損傷なく目的を達成するよう念じて

阿湖橋

渡初式

盛大に擧行

【江景】論山大亦開湖橋は膠地方多年の懸案で論山川改修と共に本年一月起工京城山崎組の手で竣工廿六日檢査の上引渡し濟みとなり二十四日午前十一時これが渡橋式を擧行相里土木出張所の川將所長論山南山郡守其他地方有力者多數參列修祓を行ひ渡橋式には夫婦の金永起の三夫婦を先頭に參列者一同渡り初めをなし終つて祝賀會に移り主客歡を盡し午後一時盛況裡に散會した觀覽者も多く大賑はひを呈した

みる殘に出發員來各地の援助と激勵に對しては感謝に堪へない

自力更生へ

每月一日が更生日

道民一齊に生活の改善

慶南の實行運動成る

【釜山】道民の自力更生と生活改善に向つて努してゐる慶南では來る十月一日を好機として毎月一日を『自力更生日』と定め道知事以下全道廳員が率先して自力更生日には

(一)勤務(二)服裝及禮儀作法の勵行(三)課長より事務處理上の指示注意(四)其の月中に於ける重要事務に關する打合協議(五)未處理事項の整理(六)所持品整理(七)體操(八)其の他必要と認むる事項

等でその他各課では

規約貯金の勵行又は朝出勤、納税貯金の開始、毎週一回十分間體操

等を申合せて十月一日から必ず實行することになつたが生活改善では單に道廳のみならず府郡面に徹底せしめ又眞の自力更生を期する方法として十月一日以後毎月一日には郷風會、男女青年團、婦人會、處女會、各學校同窓會、卒業生指導、金融組合の指導する各團體、修養團などを總動員して早起、勤勞、節約、時間勵行その他の項を實行せしめることになつた尚ほ

方部落の有志篤農家と卒業生指導學校指導生のために左記日程によつて講師中樞院參議宋之燮並に總督府農林技師八幡生男兩氏を聘して農村振興運動經濟の調和の目的をもつて社會教化の巡回講演を行ふ筈

農村振興

慶南各地で

巡回講演

【釜山】慶南では中堅青年及び地方委員、儒林・面職員、その他地

南江治水

促進の猛運動

千餘名請願に調印

三委員本府へ陳情

【晉州】南江治水期成同盟會では過般市民大會の決議により大々的に促成運動をなすべく晉州地方民の調印取纏め中のところ、この程一府十一ヶ郡に亘る千二十名の調印を得たので陳情委員土屋三四郎、開島佐七郎、金甲淳の三氏は二十四日午後七時晉州千浦より自動車にて釜山に至り道廳を訪問二十六日京城着本府要路に陳情の筈で陳情書は左の通り

首題事業の件に關しては大正十四年以來之が期成同盟を組織し爾來八年此間南江及洛東江流域一帶百萬の地方民は本事業をして一日も早く實施せられんことを熱望すること切にして歷代總督總監閣下を始め要路の大官に歷次陳情懇願を重ね來りしも未だ之が實現を見るに至らず遺憾の念に堪へざるもの有之此の秋に當り今般不起業に熱心なる新

新たに十五萬圓の

勞銀をばら撒く

不況に喘ぐ窮民に救ひの手

=全北の砂防工事=

【全州】全羅北道に配當された時局匡救砂防工事は既報の如く國費七萬一千圓、地方費十五萬四百圓合計二十二萬一千圓の巨費で道設の郡守會議の結果本道ではそれに他と趣を異にして多分に單に窮民を加味して各郡に均霑せしむる方針を樹て十四郡二十七ヶ所に決定し國費事業はすでに着手し地方費事業は十月初旬着手の豫定で目下大童で準備を進めてゐるが今回施行される面積は

六百三十六町步の廣きに亘り工事を施行しハゲシバリ、ヤマハンノキ、アカマツを植栽する筈

でその勞銀は一人平均四十錢乃至五十錢の見當で三十五萬九千人を使用し、十五萬一千圓をバラ撒かうといふのである。尙今日まで施行中の從來からの分は面積四百八十二町に二十五萬五千人を使役し十二萬圓八千圓を計上してゐる

その合計は面積一千百十八町、人夫數六十一萬四千人、その勞銀二十七萬九千圓の巨額により不況と旱害にあえぐ農村もこの救ひの手によつて窮苦のどん底を切り抜け出來るであらう(寫眞は昭和三年施行した錦州郡錦山面除地里の一部)

非常な住民の外十七名は南江河川改修工事及水力發電事業の併進に因りて頗る用意と通大なる損害を以て南鮮の荒野を開拓せんとする國家的百年の大計畫として出願せられたる趣旨の完成の曉に於ける利益は

一、水害除去に由る農作物並に土地家屋工作物の被害の除去

二、洛東江本流水位低下に由る其の沿岸一帶防水工事費の輕減

三、水利事業の促進に由る土地改良の勞與及其の經費輕減

四、水力電氣事業の振興等にて地方關係民のみならず國家的福利の甚大なる事

其の他直接間接に聚むる利益の大なる事は關係民多年の要望に合致する故に一齊に請願の熱誠を以て此の事業に貢し本目的達成の爲協力一致總勞力を傾倒して之を援助せんとするものなり素より本事業實施區域一部の住民には相當犧牲を餘儀なくせるも既に理解する處あり企業者に

光州の豫防注射

【光州】警察署では二十六七の兩日午後一時より四時迄同署調示署で一般市民の腸チフス豫防注射を實施する

飴玉大の雹降る

ソバや大豆の被害甚大

慶北星州江岸地方

【大邱】二十四日午後四時半頃慶北星州郡龍岩面洛東江の沿岸地域一帶に約五分間に亘りあめ玉大の雹が降り花錫洞の早害代用作物そばは減少に成熟の大豆は悉くはぢき出されその他農作物の被害甚大であるが被害地の修理に出てゐた賦役人夫三人は大怪我をおつひでゐたため手の甲に裂傷を受けたが被害額は目下調査中

二千の兵員が

鳥致院に泊る

機動演習の中心地で

映畫講演會も開く

【鳥致院】鳥致院を中心として行はれる第二十師團の機動演習の宿舍割當てについては萬遺憾なきを期すべく目下手配中廿三日旅團副官瀬戸口大尉の來鳥により十月八九兩日は步兵第七十九聯隊の一部及び第八十聯隊の全部と他に特科隊を加へ約二千八百名が宿泊することに決定特に時局の重大性を市民に周知せしめるため十月五日午後七時から約三時間に亘り映畫講演會を開催することになつたが今回の演習は第七十九聯隊と第八十聯隊の對抗を常地で終り旅團對抗演習に移るはずである

人夫の怪我

岩石崩れで

【光州】二十三日午後四時半頃光州邑牛時面水谷里の砂防工事場で十數名の人夫が仕事してゐると突

孫ともに

老婆慘死

汽動車に

刎飛されて

【釜山】廿四日午後五時頃釜山鎭凡一町一一五三姿鄭龍の母鄭林立石(五九)は孫双今(二つ)を背負つて市場歸りの途中釜山鎭丸大ゴム工場裏の鐵道踏切で折柄走つて來た汽動車のため刎飛ばされ二人共無慘の死を遂げた

仁川の潮湯

今月末閉鎖

【仁川】秋さわやかに行樂のシーズン既き野に山に秋を探る者が多くなつた今日此頃名物仁川月尾島の潮湯は本年は特に今月末限りで營業を休止するとゝなつた、島は今南島の南國を中心に秋やかなどの七草に彩られ玲瓏の空、紺碧の海は秋いよく深く名殘りの遊客を呼んでゐる

全北警官異動

【全州】三坂任實警察署長の辭職により全羅北道では左記日附で異動を行つた

任實警察署長道警部 三坂 慤三

依願免本官(二十日附)

道警部(全州)佐藤 開市

補任實警察署長(廿一日附)

道警部補 井上 長蔵

任道警部

命全州警察署勤務

色服着用

更生の

第一步

慶北道で

獎勵週間

【大邱】慶尙北道では先頃から色服着用の宣傳獎勵につとめて來たが、今や朝鮮を擧げて鼈局打開を強調してゐる秋、經濟的で活動にも便利な色服を着用することは自力更生の第一步であり、これが一大實行運動を起し今秋から極力色服を着用する樣この程内務部長の名を以て、府尹、郡守、島司宛通牒を發したが來る十月一日から向ふ一週間を色服獎勵週間として

水原消防組頭辭任

【水原】水原消防組頭澤部鼎千代氏は都合により内地へ引揚げるので消防組頭、邑會議員、商工會等の公職を辭し廿日下旬歸國、郷里松山に隱住する筈である、後任組頭に就ては慎重に人選することになつてゐる

各學校運動會

●第二浦小學校 二十五日午前九時から同校々庭で擧行快晴に惠まれて勇躍し五十餘種の競技は白熱し父兄保姉の觀覽多數で賑ひ午後四時盛會裡に散會

●鳥致院小學校 實科女學校と聯合廿五日午前九時から同校々庭で擧行する

●飯原小學校 二十五日午前九時より同校庭で擧行五十餘種のプロの中傑門三勇士の模擬戰と丁抹式の制步は特に人眼を惹き五時盛會裡に散會

●安州公普校 廿五日同校々庭で擧行、絶好の運動日和で大盛況を呈した

天安各學校

【天安】郡内各學校の聯合運動會は不況の爲中止し各校別にそれぞれ開催中、今後の豫定は左の通り▲廿六日笠場小校▲廿八日笠場木川普校天安普校▲卅日▲十月一日天安成歡小校、稷山普校▲十一日成歡普校▲十二日豐歲普校

●城津公立普通學校 の秋季運動會は二十三日午前九時から同校庭で開催されたが千餘名の小國民による神守、道評議員、邑會議員等オールドボイスや男女卒業生姉に從來通り奥に館つてゐた朝鮮婦人が多數參加しいづれも遊潮たる意氣を示して十二分に若返り午後四時半大盛況裡に閉會

●會寧商業學校 の運動會は秋晴れの運動日和に惠まれて二十三日午前九時から同校庭で擧行された小學校、普通學校、青訓、郷軍等も參加して頗る盛會であつた

●群山中學校 十月一日

●第一、二公立普通學校 十月二日

●群山高等小學校 十月九日

●群山高等女學校 十月廿三日

●永登浦公立普通學校 廿五日午前九時より麥酒會社敷地で擧行

●安州の各學校 ▲小學校十月一日▲公立農業學校十月八日と決定した

人の動き

▲池田宣政侯(舊岡山藩主)廿六日釜山發岡山採勝を了へて元山着市内見物の上即日咸興へ

▲長丸潤三氏(大邱製藥法院院長令息男)葬儀は廿九日鄕里廣島市七流町五日の自宅で執行

▲朴鍾凡氏(大邱穀物會社支配人令息)廿四日逝去享年三つ葬儀は廿六日午後四時東本願寺にて執行

西全南陸上競技

廿五日木浦で開く

若人秋晴に飛躍す

【木浦】既報第三回全南西部陸上競技會はオリムピックの聯戰を受けてか一般青年多數の申込みあり觀衆又多く秋空澄みるグラウンドで賑々しく擧行定刻午前九時入場式を行ひ鄭木浦府公設グラウンドで朝鮮は井府長より賞品を授與、閉會の挨拶があり、國歌合唱裡に國旗を撤去し頗るやかな幕は四時五十分降ろされた當日の記録左の通り

トラック(一部少年)

◇五十米決勝

1崔井(木小)七秒四2金判南(光普)3崔容奎(多侍)

◇百米決勝

1劉武(光小)十四秒2佐藤(光小)3李容鍵

◇二百米決勝

1劉武(光小)三一秒四2山田(光小)3市川(木小)

◇四百米繼走決勝

1、木浦小學校一分一秒2光州小學校3光州普通學校

◇八百米繼走決勝

1光州小學校二分八秒2光州普通學校3木浦小學校

同二部(青年)

◇百米決勝

1盧承鉉一一秒六2張在根3大

◇走巾跳決勝

1中上一米六五2李炳燮3大下

◇走高跳決勝

1盧承鉉六米一七(全南新記録)2崔漢榮3鄭商根

◇四百米決勝

1久木五九秒二2金3金昌榮

◇千五百米決勝

1吉田2趙漢陽3曹洪瑞

◇五千米決勝(短距マラソン)

1金進石一九分三六秒八2趙瑞陽3安昌洙

◇四百米繼走決勝

1木、商業チーム五〇秒八2矢

◇千六百米繼走

1西部青年團チーム三分五四秒竹洞チーム3木浦商業チーム

三部(少女)

◇八百米繼走決勝

1竹洞チーム一分四七秒八2木浦商業チーム

◇五十米決勝

1李貞姫(光普)八秒 2坂口(木小)3平島(光小)

◇百米決勝

1李貞姫(光普)一五秒2平島(光小)3大和田(木小)

◇四百米繼走決勝

1木浦小學校チーム一分四秒六2光州小學校チーム3木浦普通學校チーム

フキールド(一部少年)

◇走巾跳決勝

1柳永玉(光普)四米八二2張昌植(木普)3吳昌國(木普)

同二部(青年)

◇槍投決勝

1盧承鉉五三米三一2崔田3盧穎鋼

◇砲丸投決勝

1李榮文一一米二六2安東奎3崔田

◇圓盤投決勝

1崔田二九米七〇2渡邊3崔淡

◇棒高跳決勝

1閔泰旭三米二〇(全南新記録)2赤池3三浦

◇走高跳決勝

各校の得點(一部及三部)

1三二點 木浦小學校
2二三點 光州小學校
3二六點 光州普通學校
4一〇點 木浦普通學校
5五點 多侍普通學校
6五點 三鄕普通學校

排球男子部

農林校6 21 21 15 21 —— 19 17 21 10 21 1商業校

師範校3 19 8 14 —— 21 21 21 3醇和俱樂部

派遣選手

道廳移轉で

忠南は推薦

【大田】忠南道體育會では來るべき朝鮮神宮競技に派遣すべき各種選手の豫選を行ひ優秀選手を決定の筈であつたが道廳移轉祭並の爲め陸競豫選を行はず野球、庭球、弓道、相撲、一般陸上競技等從來のレコードに徴し推薦する事になり目下詮衡中である

全南の陸上

競技大會

【光州】第七回全南陸上競技大會は二十三日午前八時半から光州高等普通學校運動場で開催された、光州、木浦、羅州、潭陽、麗水、順天、濟州の代表選手三十組一百餘名が參加入場式を行ひ直ちに競技に入つた當日呼び物たる八百米繼走は光州小學校四百米繼走は光州普校の四百米繼走は中學校一般の八百米繼走は光州チーム入賞したが結局中等學校の得點は光州農學校六十一點、高普校五十一點、光州中學四十一點、木浦商業十三點であつた午後五時半終了(光州小學校、木浦普校)

西鮮中等校

陸上競技

商工校優勝

【平壤】平壤府體育協會主催第二回西鮮中等學校陸上競技大會は廿五日午前十時より同校大運動場に於て平中、平高普、平農、實商、商工の各校選手參加の上舉行、成績左の如く商工校が大捷し午後五時半閉會した

フイールド

▲砲丸投 一今泉(實商)一一米二一、二塚田(同)三金(平高普)四朴宋(平中)

▲走巾跳 一金(平高普)五米七六、二今泉(實商)三伊知地(平中)四黄(平高普)

▲圓盤投 一貴勇浩(實商)二七米三五、二今泉(同)三金得行(平農)四塚田(實商)

▲走高跳 一貴大泰(平高普)一米六〇、二今泉(實商)三大坪(平中)四伊知地(平中)

▲棒高跳 一今泉(實商)三米〇五、二(貴平商業)三大坪(平中)四御貴成(平高普)

▲槍投 一大坪(平中)四一米四二、二塚田(實商)三朴(平高普)四金野(平中)

トラック

▲八〇〇米決勝 一、日(實商)二分二一秒七、二金(平中)三朴(平農)四金(平高普)

▲一五〇〇米決勝 一日(實商)四分五十秒六、二張(平農)三姜(實商)四金(平農)

▲一〇〇米決勝 一金(實商)一二秒、二黄(平高普)三林(同上)四金銀(實商)

▲二〇〇米決勝 一金子國(實商)二五秒一、二黄(平高普)

▲四〇〇米決勝 一金子國(實商)五八秒一、三金聖、平高普)三金(平中)四朴(平高普)

▲八百リレー 一平壤高等普通二分一九秒六、二實商業平壤商工學校三平壤中學校

各校の得點

六十點 實商商工
四十點五分 平高普
十九點五分 平中學
八點 平農

5—2 平鐵惜敗

對新義州戰

【平壤】平鐵對全新義州野球戰は廿五日午後二時五十分から平鐵グラウンドで全新義州の先攻(球審鈴木氏壘審井田、倉田兩氏)で開始全新義州は三回、六回に各二點を擧げたのに對し平鐵は二點を放さず七回新義州は平鐵ノ二點を得返さんと見へたが遂に利なく八回新義州三點を加へ最後に平鐵は得點なく五對二で平鐵惜敗した閉戰同四時二十五分

全新義州	平	鐵
代中田松方谷 山井		
西田岡口山 野金崎		
今高西小澤根小延		
6 8 7 1 2 9 4 5 3	8 9 3 6 1 7 2 4 5	

鎭南浦高女

校優勝

平南女子部

庭球戰

【平壤】平安南道體育協會主催平南女子庭球大會は廿五日正午から平壤府公設グラウンドで參加選手十八組、魯長代理岸委員長の挨拶、岸委員長の試球で試合を開始、大接戰を見せ準決勝に於て左の如く鎭南浦高女選手は岡本、金兩組奮擡により木村、王村組へ授與され同五時閉會は平壤女東の惜敗は前日京城に於ける大會に於て雙腸し當日一時四十分着列車で歸壤した事情もあり一層惜まれてゐる

準決勝戰

平女(伊藤)三—四南女(金岡)

平女(臨校)二—四南女(土木)

決勝戰

南女(金岡木)—南女(土木)

咸北各署對

抗武道大會

羅南署優勝

【羅南】咸北道内警察署の對抗武道大會は既報の通り二十三日午前九時より羅南小學校において擧行されたが、柔剣道とも羅南署が優勝した、なほ個人勝者は左の通りである

▲柔道 一等堀原(羅南)二等李

個人全勝者

▲劍道 一等多尾(鏡城)二等金(羅南)

安東の市民

運動會

廿八日に延期

【安東縣】安東市民大運動會は廿三日開催さるゝ筈であつたが折悪しく降雨に中止となり廿四日代表者は地方事務所に集合の上相談會を催した結果廿八日開催する事となつた

ボッタ一や宣傳ビラを配附すると同時に各部落に於て區長、地方改良團體等の役員や、從來の染色講習生を委員とし講演會や染色講習會を催し實地指導を行ひまた學童の服裝に對しても學校當事者と協力して成るべく色服を着用せしめ兒童を通じて一般家庭の色服觀念の喚起に努めるなど大々的運動を起す事になつた

龍

キッコーリウ醤油

野田醤油株式會社朝鮮出張所

婦人藥界の人氣獨占

子宮病コシケ 使つてすぐ效く美神丸

BISHINGAN 子宮血の道 美神丸

藥價 四十錢 八十錢 一圓八十錢 三圓五十錢

婦人冷え症 產前產後 女の常備藥

血の道 美神湯

藥價 二十錢 五十錢 一圓 二圓八十錢 四圓五十錢

品豐富なれば お客も多し お手薄にならぬ中に御用命の程を。

—各地一流問屋取扱—

美神丸 美神湯 超仁 本舖 大阪市南久寶寺町 宮内善進堂

懷中良藥 超仁 銀粒

▽從來の懷中藥を斷然一蹴△ 聲のよくなる口中香料入 てうじん

怒濤の如き歡迎 忽ち近代人の寵兒となる

主效 消化不良、心身疲勞、口臭、惡心嘔吐、食慾不進、頭痛、船車醉、下痢、胃腸病

消化と殺菌に「超仁」

藥價 二十錢(アルプス容器付) 三十錢(六角容器付) 五十錢(リング容器付) 五十錢(徳用包)

登錄商標 聲のよくなる 國民保健藥 Cholin てうじん

販賣店募集 各地にて大歡迎

本舖 宮内善進堂

饅頭燒器 實用新案 特許

◎型録進呈◎特約店急募

元祖 不況時代の勇士 三勇士 饅頭 ずらりにずらり儲る商賣

大阪市東區內淡路町 石田商會

無臭 ヨードホルム膏

梅毒性腫物かんそうまとね 切傷、やけど、くつづれ くさぢしつ等の大妙藥

定價 十五錢 廿五錢 卅五錢 五十錢 壹圓

本舖 大阪市東區瓦町二丁目 中井一馬 謹製

御買求の節 走り馬の商標に御注意を乞ふ

なすびのからし漬に

新吉からし

TRADE MARK 月美人印

カレー コショー カラシ

本舖 大阪 谷町 黑川與兵衛商店

北部版

西藏の防備は腕づくで解決

英國の軍需品供給を阻止

條約締結に失敗した時の「國民政府の肚決る」

【奉天】國民政府は目下西藏の國境を脅威してゐる英國の態度に鑑み二十四日の第一回西藏會議で左の三原則を可決した

▲和平的政策　西藏、青海、甘粛、四川、雲南、貴州國境各代表を集め西藏と中央との統制を回復し將來他國と如何なる條約を締結するも無効たることを世界に宣言せしめ西藏統治は西藏の政務權を掌握、後藏は班禪が擔任すること

▲武力解決策　若し和平解決の望みなきときは武力で討伐すべく南路は四川を中心として北路は青海等九師半路は甘粛將軍劉文輝の路は直接北三方面より西藏軍を討伐せしめること

▲外交解決策　右和平武力解決策の如何を問はず外交部をして英國政府に對し英國より西藏軍に軍器彈薬の供給を行はざること及英領時代の西藏派遣の獨立を否定する様種々交渉を行ふこと右三項を決定し第三項の交渉との交渉は既に在倫敦英國總領事と交渉を開始してゐる

匪賊大擧

昂々溪に前進

我守備隊直に出動　打擊を與へて撃退

【奉天】二十四日午前五時頃約一千の匪賊が南方から昂々溪に向つて前進して來たので同地の鐵道守備隊は直に出動し二十名と共に附近の宿舎に[illegible]したこの匪賊は約一千名で打擊を與へ南方に撃退した右城の匪賊長は[illegible]下を率ゐて出動したが兵力を以て撃退されたるらしく我軍には損害はない模様である

（【奉天】 南部線附近にその行動を[illegible]しつゝあつた我守備隊は直に歩兵部隊を出動せしめ[illegible]）

義勇軍續々

滿洲國に歸順

奉天で東亞民族の大同團結をはかる

【奉天】最近歸順者の續出と共に東北義勇軍領袖は本月一日より續々と滿洲國に歸順を表はして來奉するもの相次ぎこれ等の將領は十四日汎亞細亞の鐵道、人道の實踐、王道樂土の實現をスローガンとして奉天三經路に東亞民族同盟會を組織し發會式をあげた、同時にこれ等將領の連名で一同日中に張學良外東北各將領に對し匪賊を戒し徹底的に救國軍、義勇軍の抗日行動を嚴禁するとの趣旨を通電した、同會の目的は滿洲國を基礎として東亞民族の大同團結を圖らんと企劃する抗日各團を排斥し先づ滿洲國の治安維持につとめ滿洲に對して徹底的な救國的東亞民族一方民衆に對して努力することを聲明する一て職務に納することを標榜する一ある同會は義勇軍、救國軍に對し軍の抗日から發露すると言ふもので、なほ歸順軍に教育ものがある、なほ歸順軍に教育る者ある模様で頗る注目に値する張學良の手より離れて同會に加入せんと企圖する抗日各團に對し嚴罰より說した將領で右同盟會に加入せる人名は左の通りである

唐聚五、董振堂、王鳳閣、國良、同金翎風、同毛飛民、同趙

お蔭で何人は一人もない上海校隊長により各隊の[illegible]はなり一部兵舍も二棟出來た各要所には兵

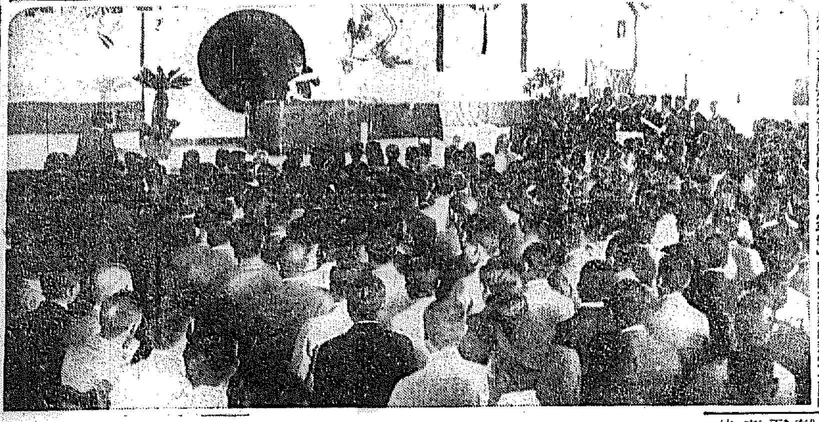

九死一生

落ち延びた九家族卅名

【平壌】懸橋北道義州郡安東縣[illegible]

歸順に油斷はならぬ

山形平壌憲兵隊長の話

【平壌】去る十四日東國境鴨綠江の匪賊は[illegible]を越境し廿四日夜歸化した山形平壌憲兵隊長は語る

朝鮮の方には一層帝に照[illegible]

救國會盛んに贋札を配布

募集した援助金は朱霽青が殆ど着服

【奉天】北平天津の義勇軍援助金は相當の額に達してゐるがその大部分は朱霽青以下が着服し殘りを義勇軍に配付してゐるのみで金額は僅か小額となり義勇軍頭目は朱霽青をして申國、中南、河北の各銀行券多數を熱河に持ち込み目下義勇軍に配布中であるこの銀行券は全部が偽造紙幣であることが判つたが兵匪共は使用が出來ぬは文句なしとてこれを人民に強要してゐる有様で人民は泣き面に蜂の姿である

吉田巡査の案内で九家族三十名（內子供九名）は吉林、新京、奉天各地の奧地で數年乃至十數年間農業に從事してゐたが最近匪賊に追はれて着のみ着のまゝで家財、田畑を放棄し歸鮮すべく新州に出で一同偶然落ち合つて廿四日午後十一時四十六分平壌驛着列車で平壌に下車、驛で一夜を明し廿五日平壌警察署人事相談所へ救助を求めたが同所では斯く多數の者へ旅費を與へる金がないので府當局へ救助方依頼したが彼等は交々語る

昨年九月以來匪賊の跳梁甚だしく私共は一夜として安心して寢たことはない匪賊が來るので逃げ出し歸つて見れば何もなくなつてゐる漸く[illegible]つたと思へば又襲はれるといふ有樣で一日も樂に安んずることが出來なくなつて總てを放棄し逃げ出して來た途中匪賊に遭つた際逃げ迷つて行方不明となつた者、病死した者等十餘名に及び私共は命からぐくこゝまで逃げのびたが匪賊のために酷い目に遭つてゐる者はどれだけゐるか判らぬ

苹果關稅遞減有望

各地で諒解　中原府尹談

【鎮南浦】鎮南浦苹果組合長中原府尹、果物同業組合長牧野昇、商工會議所李會頭、同朝鮮苹果滿洲輸出組合に於ける苹果關稅遞減運動のため安東、奉天、新京各地の要路を歷訪し陳情運動中のところ廿四日同陳情運動から歸つた中原組合長は語る

十八日夜出發し十九日先づ安東商工會議所及び日本領事館を訪問し翌日は奉天府の關係課長と會見しそれぐく陳情を試み更に二十一日新京滿洲國政府の關係課長及び稅務司長と會見して苹果は從來考へてゐた如く決して贅澤な嗜好物でなく一般日用品の一部として常用してゐる必需品である點を强調し、苹果の關稅は地方の輸入減少ではなく減稅によつて却つて增加すべき輸入の增加となれば結局稅收入の増加にもなる事實である點を力說して成可く今年十月の出荷期に間に合ふや

漸次移動

李子榮　千名を率ゐ大東溝へ

【安東縣】最近の情報によれば匪賊李子榮は二十四日午後七時半部下一千名を率ゐる大東溝より二十五支里の鳳凰廳第三區梓木山村に集結し漸次大東溝（安東縣より西南）

權威集まり

山林大會國境に開く

參會者實に七百名に達し林業功勞者を表彰

【新義州】連日降雨のため危ぶまれてゐた朝鮮山林會第二回大會は當日に至つて天晴れの空澄み渡り山の人の會にはふさはしい絕好の日和で全鮮各道及び安東縣より參會の約七百名の多數におよび午前十時朝鮮山林大會に引續いて聯合會主催林業功勞者表彰式、平安北道林產品評會表彰式を擧行し正午盛會裡に閉會し同高等普通學校の會場で晝食午後一時より三時半まで左記諸氏の林業講演會を開く

△鴨綠江の林業　元採木公司参事官大秀久△歐米の林業　木府林業試驗場長　佐藤要之助△朝鮮林業の特徴　林學博士鏑木德二△多摩林業に就て　同日齋保美（實業は同會場、壇上は總督の告辭を代讀中の農林局長）

表彰された榮譽の人々

營林に於ける安東森木商組合の歡迎會に列し大會解散したなほ哈爾賓方面、旅大方面行團體は同朝鮮保員の手配で出發し朝鮮溫泉行團體は廿七日朝自動車で出發した功勞者として表彰された榮譽の人々は左の通り

◇平安北道森林組合聯合會

平安北道楚山郡新興面[illegible]同郡昌城郡昌洲面[illegible]泰川郡西面[illegible]朔州郡[illegible]五面仁里[illegible]合會平安北道[illegible]

◇朝鮮山林會

（平安北道）川[illegible]製紙株式會社朝鮮工場、中村[illegible]吉、龍川郡林組合、安化民、雅昌熙、金敬植、金元日、妙香山寺有林保護會、楢木楠太郎（平安南道）金燦植、小澤豐一郎、魯應元郡直洞、李鎔均（黃海道）陰澤俊二、張宗淳、森口淸吉、金志守、李明植

山林思想の鼓吹

林產品評會等にて參會者はご馳走攻

【新義州】山林大會參加者は林業講演會後自動車に分乘して公會堂における平北林產品評會を觀覽した後新義州營林署見本園における園遊會場に到り祝宴に列み模擬店の御興等に歡を盡して散會し午後七時より三國木店にて有賀會長招待晩餐大會に列し

た、なほ同夜は新義州公會堂にて林業活動寫眞を公開して一般への山林思想の普及を計るなど諸宣傳を試みた

各方面視察

【新義州】二十六日は午前八時大會參加者一同王子製紙會社分工場に集合同所視察後鴨江木材株式會社、朝鮮貯寸株式會社新義州分工場會社、新義州營林署等順次視察しる後プロペラ船に分乘し中の島附近流筏狀況を視察しつゝ安東縣に渡り滿洲街及び鎭江山を見物し同

總督の告辭

本日朝鮮山林會第一回大會の開催せらるゝに當り一言告ぐる所あらんとす

抑朝鮮の山林は其の面積の大なるに拘らず古來林政整はず濫伐亦林野の經營を怠り爲に其の大半を荒廢に歸せしめ遂に森林直接の効用を全うし得ざるのみならず延いて間接の効用をも失ひ民衆生活に至大の影響を及ぼすに至れり

總督府は施政以來鋭意林野の復舊改善に努め植樹の奬勵に、砂防の施設に、稚樹の保護に諸般の方策を樹て逐時稍林相の見るべきものあるに至れりと雖も旣往の荒廢は頗る深く之が恢復は未だ僅にその端緒に就きたるに過ぎずして荷斯業の施設に俟つもの多く斯業の前途遼遠なりと謂ふべし

今や産業の振興を促すと愈々緊要なる機に際し朝鮮山林會は其の第二回大會を開催し普く大衆の要林思想を喚起し併せて平安北道林業施設に於ける林業功勞者を表彰し以て斯業の振興に資する所あらんとす洵に時宜に適したる措置たるを失はず

惟ふに林業は國家百年の大計にして之が振興は獨り官の施設のみを以て全うし得べきに非ず斯業の宿命を負ひ官民一般の協力に期待する所頗る多し會員各位將來一層林業の振興に力を致し奮闘努力以て國利民福の增進に寄與せられんことを切望す

有賀會長の祝辭

朝鮮山林會第二回大會の開催を機とし茲に平安北道森林組合聯合會に於て同道林業功勞者の表彰式を擧行せられたるは寔に有

意義の行事として慶賀に堪へざる次第なり惟ふに産業振興の要諦は一般民衆の自覺に在り就中林業は其の完成を長期に圖るものなるが故に一層官民一致の自覺を必要とす各位は多年林業を自覺し又は林業獎勵の局に衝りて研鑽工夫し意々其施設又は勤勞の實績は夙に林業經營の模範と成り木鐸と仰がれて本道林業の進展に對する功績は昭々たるものあり今日の榮譽を得られたる素より故ありと謂ふべし

由來平安北道は林業上の天惠豐富にして其の經營宜しきを得ば道內經濟上の重要なる資源たるべきは多言を要せず歷代當局者不斷の努力は普く斯業の振興を策し方今漸く進歩の緒に就きたりと雖なほ刷新改善を要するもの勘からざるべし各位は今日の光榮を機とし益々勉勵努力向上を圖ると共に後進を誘掖指導して本道林業の改善進歩に盡瘁せられんことを切望し聊か希望を併せ陳べて祝辭とす

平北知事の祝辭

茲に朝鮮山林會第二回大會開催せられ併せて林業功勞者表彰式の擧行せらるゝに至りたるは洵に同慶に堪へざる所なり

惟ふに朝鮮山林會は創立以來星霜を閲すること既に十有一年其の間深く半島林業の現狀に鑑み常に當局林政の趣旨を體し克く民衆の指導誘掖に努め其の功績顯著なるものありたり

抑も半島の林野はその施設經營宜しきを得て逐年進歩の道程を辿り往年の荒廢も今や漸くその面目を一新したりと雖由來林業は百年の大計にして而も殘花一千數百萬町歩に亘る林野を擁して茲に健全たる林相を形成せしめ克く國土保安の實を舉げ眞に經濟資源たらしめんことは前途遼遠にして官民各位の奮勵努力に俟つ所極めて大なるものあるを念はしむこの秋に當り朝鮮山林會第二回大會を半島稀有の森林地帶たる本道而も木材都市なる新義州府に於て開催せられたるは洵に有意義にして斯界に稗益する所極めて多大なるべきを信ず冀くは曾員各位林業の國策上重要なる所以と朝鮮林業の現狀とに深く思を致され一段斯業の發達に寄與せられ以て邦家の進運に貢獻せられんことを聊か蕪辭を述べて祝辭となす

安州の秋繭

出廻り好調

【安州】安州郡の秋繭共販は那殺き益々好調で今や出廻りのクライマックスであり二十日迄の出廻り總數量は千九百十六貫七六で同郡内には一千餘貫の手持を豫想されてゐる、而して二十日現在の掛價は三圓四十六錢、最低二圓二十五錢である

貝印瓦斯倫不買同盟を決議

平北自動車協會が値上げに反對して

【新義州】平安北道自動車協會では二十四日新義州鐵道ホテルでガソリン値上問題に關し緊急役員會を開催したが會長吉田雅一氏、副會長鄭昌淳氏外役員出席、熊崎道保安課長臨席の下に左記事項を決議した

▲ガソリン値上絕對反對▲貝印ガソリン不買同盟▲本決議事項を各會員に通知し朝鮮自動車協會聯合會並に日本自動車業組合聯合會へ打電の事

夫殺しの疑

行方捜査中

【平壌】平壌府外[illegible]里四三[illegible]金大勢は夫[illegible]泰斗（三）が本年四月五日死亡したのを貧乏のため密葬したが或は夫を殺したのではあるまいかとの噂がありその筋では極力同人の行方を捜査中

う改正されたい旨を陳情した滿洲國政府でも充分諒解してゐるが苹果關稅の改正は立法に關する問題であるから苹果のみを特殊視する譯には行かぬ、併し目下關稅法の整理中で早晩改正はされるが苹果、蜜柑、魚類等日常品は特に一般のと切離して成るべく迅速に改正するやうに努力するとの言明であつたから我等も意を强うして何極力盡瘁して歸つた次第である

鮮滿提携して圖書を蒐集

滿鐵と朝鮮圖書館協會　安東で聯合協議會

【安東縣】滿鐵奉天圖書館長及び朝鮮鐵道局圖書館長等の提唱による滿鮮圖書館及び朝鮮圖書館の聯合協議會は二十九日安東公會堂で開催された

出席者は滿鐵衛藤奉天館長、大佐鐵局、新嘉坂長初め各圖書館長二十餘名、朝鮮からは吉村京城大司書官、林鐵道圖書館長初め總員四十六名に達し午後九時開會いて、移動圖書館の作業連絡につ滿鮮に於ける圖書館事業上の連絡による錄事の整理の實施方につき各自意見を發表した後同席上満洲及朝鮮は內地の圖書館經營上甚しく異なる處あり兩者が常に提携してこれが充分の研究をなす必要あるため常に連絡を計り

なほ毎年一回以上聯合協議會を安東で開催する事を決議可決し第二回は明年陽春の候に開催する事となつた、それより安東圖書館を視察し午後は滿鮮圖書館對抗の野球（軟式）試合を行ひ於業で懇親會を催し有意義に滿鮮圖書館聯合協議會を終了した

延白に拳銃强盜

宵迫中逮捕

【延安】十三日午前二時頃延白郡柳谷面與浦里七〇八番地農李元植（四）方に二人の强盜押し入りピストルを胸に突きつけ金一千圓を出せと脅迫したが被害者李は有金二圓を出したところ明後日まで一千圓を用意して置けと脅迫して立去つたとの屆出に接し延白署長以下高部司法主任中村部長部長巡查が出張して搜查に努め約東の十五日晩に駐在巡查佐々木部長與巡查金巡查が變装して宵迫を始めたところを逮捕した犯人は、時張件の怪漢がやつてきて宵迫を始めたところを逮捕した犯人は、同郡金德成（二七）と他に供犯者殷南魯、殷元吉（二）の二人である

沙里院の種痘

【沙里院】邑では廿六日より十月三日迄管內全般に亘り秋期種痘を施行中であるが沙里院市內の日割は左の通りである

廿六日東里町廿七日西里、上下里廿八日北里の一部及舊里內地人一般、廿九日北里、駒泉里各一部十月一日駒泉里の一部

水滑から秋氣清し……平北朔州溫泉

輸城川氾濫

清津名所に浸水

車軸を流す大雨で交通は全く杜絕す

【清津】二十二日頃から險悪な空模樣は同夜より翌二十三日にかけてしばしく驟雨となり海上波濤高く益々險惡となつたが假然廿三日に入つて大豪雨となり篠つく雨は翌二十四日朝に至るも止まずため輸城川及輸城川は勿論同下流水工事中の新川も氾濫し相當損害ある見込であるが今の所不明である、天馬山谷間の土砂は一時に道路に雪崩れて今朝より交通全く杜絕し自動車等は山手道を迂回して漸く驛前まで通つてゐる又雞南街道も出水のため自動車通行不能となり市內各所に浸水家屋を出した

安東商議總會

【安東縣】安東商工會議所では二十四日午後二時より常議員會を開催の結果二十八日午後三時より秋季總會を開催する事となつた

新米初檢査

南浦は好績

【鎮南浦】廿四日鎮南浦穀物檢査所で行はれた新米初檢査は豫期以上の好成績を收め殊にカネミの出品白米内三十俵は何れも品質乾燥共に優秀で合格し玄米物も近日中に檢查を施行する筈であるが一般に作柄良好を誇る西鮮のことで之又昨年よりも良好な成績を見るものと期待され新白米相場は三十延入四圓二十錢の唱へであり出廻期は昨年に比し約一週間の遲れである

平壌の住宅過剩

空家が多く家賃も引下

【平壌】府內には昨年から本年にかけて自家用又は貸家の住宅が七八百戶も建てられお陰で府內のそこそこに貸家札を斜に貼つた家が非常に多くなつた從つて家賃も一割乃至一割五分位引下げた向もあり住宅の過剩時代を來してゐる

黃海郡守視察

【海州】本月十九日より開會の郡守會議に上道した各郡守は會議終了の廿二日午前十一時より、張鏧奧官、河野內務部長、宇都地方、勸農務奎坂土木の各課長の案內で、模範林苗圃、種苗場、原蠶種製造所、石灣等を視察した

婦人服　子供服專門店

新柄生地は多少に拘らず小覽します向地方注文は代引にて願上ます

京城府本町二　ギンザ洋裝店　電本三四四四番

ブラオンギン

ケンゴール

一藥價一
二〇瓦入………三円八十錢
五〇瓦入………七円
八〇瓦入………十円
送料　內地　十五錢　府外　四十二錢

注意－急性用、慢性用、婦人用の三種あり何れも藥價は同一なれど藥效中の販賣の合有量に相違あり。御註文の節急性、慢性、或は婦人用の別を明記の事

勞働者診療所長　馬島僴

東京市社會局嘱託　ドクトルメヂチーネ

私は藥屋の提灯持ちをする事は嫌だけれども役に立つものを推奬するのは社會人の義務だと信じて居る。

「ケンゴール」が大きな活字で新聞に出て來た時に、復か？例の？とまるつきり相手にはしなかつた、が中に書いてある醫家達の名前にあまり私の知人が多いので、こつそり、私の診療所でも使つて見た處がそれは意外にも良い成績を示すではないか。それで初めて友人達が虛言をついて居るのでは無いと考へるに至つた。

只困つた事は私の診療所で使ふには此の藥の原價が如何にも高過ぎるから、とう／＼製造元まで文句を云つた位であつた。

けれども役に立たぬ消療法で永びかされて苦勞をするよりは、少々は割高でも有力なものを用ひる方が多くの同病者にとつてはずつと幸福であるに違ひないと信じつゝ敢て「ケンゴール」の提灯を持つものである。

權威ある博士が淋疾患者の是非心得て置く可き自宅療法についての必要な智識、日常の手當、養生等を親切に書かれた「淋疾と其治療」と云ふ良書、及文献其他患者の爲めになる本を今回に限り無代進呈しますから至急ハガキにて直接發賣元へ御申込み下さい。

東京市芝區三田通新町十三番地　電話高輪八三三四　八三三五

日東藥化學研究所

振替東京二一九四三番

京城・新井藥房、木村藥房、釜山・大黑屋藥堂
奇之外主婦之友社、婦女界社、中央公論社、文藝春秋社、日本通俗醫學、實業之日本社等の各代理部及全國有名藥店にて販賣す

淋病

革命的新藥の發見

前東京吉原遊廓吉原病院長　佐藤榮先生創製發明

九州帝大皮膚泌尿科教室　旭博士發表

九州帝國醫科大學教授旭憲吉博士が、世界に發表せられたる所說中に「淋病ハ內服藥ノミニヨツテハ全治スルモノニ非ズ、適當ナル銀劑ノ局所療法ニヨツテノミ、ソノ目的ヲ達スル事ヲ得」と論及せられ而附言して「內服藥デ今日最モ多ク用ヒラレテ居ル、白檀油或ハバルサム劑、ザロール、ヘルミトール等デ、之等ハ往時殺菌力アル如ク考ヘラレテキタガ、現今デハ尿ニ殺菌力ヲ附與スルモノニ非ズ、單ニ淋菌ノ代謝ヲ減ジ粘液ノ分泌減少作用アルノミ」と論及されて居り茲に肯定すべき權威者の高說である。

ブラオン銀の特色及作用

本劑は前東京吉原遊廓吉原病院長として、十數年在任せられたる佐藤榮先生が、多年の實驗と學理に基き、最も合理的に完成發表せられたる最新外用治淋劑にして、多數專門家に依りて、臨床實驗せられたる結果、全く理論を裏切らざる、前記旭博士の所說に全く合致したる藥劑たる事を確認し之を廣く頒布して同病絶滅を期せんと、我研究所にかてその發賣を企てたるものなり。

本劑の主成分「ブラオン銀」は、醫界にかて熱望しつゝあるも、製造至難とされし、可溶性「イヒチオール」銀の製造を達成し、其の殺菌消炎作用の强大にして、的確敏速なるに加へて、殺菌、深達作用に定評ある「コロイド」銀を配合し、一層完全なる理想的淋劑を合成したるものにして效力の迅速、消炎深達作用等、他藥の企圖し能はざる處なり。

本劑は殺菌力强烈にして刺戟性皆無なるを以て、極めて濃厚にして使用に供し得べく、爲めに〇、五乃至一、〇瓦の僅少量（即ち尿道粘膜に塗布せらるゝ程度）にて充分に作用し最も安全且つ最も有効に目的を達し得るものにして、一般洗滌藥等の如く施術に際して淋菌を後部尿道に浸入し副睾丸炎、攝護腺炎膀胱炎等の如き併發症の危險を絶對に防止すべく考慮したる點は、本劑の最も特長とする處にして斷然他藥の追從を許さざる處なり

本劑は花柳病豫防としても其の效力は絶對

尙ほ本劑は一般花柳病豫防として使用するも、前記の如く殺菌力强烈にして事後、數時間後の使用と雖も其の作用は絶對を期し得るものなり。

賞讃既に世界的!!

當研究所は內外多數の醫者諸賢より感激に滿ちた全快の謝辭禮狀が山積し、殊に歐米諸國よりは問合せや注文が殺到する有樣で寂實に堪へず、同病絶滅の信念と確信を以つて本療法に頼られんことを至誠を披瀝し、遍く專門醫家の試驗を仰ぎたく、殊に同病者に呼びかけ茲に患者諸賢の再考を促し冷靜なる批判を乞ふものである。

醫學博士　山田壽一先生曰く

今回前吉原病院長佐藤氏が多年實地臨床上の實驗と學理に基き發明せられたるブラオン銀劑「ケンゴール」はその主成分が治淋藥界の期待したるブラオン銀劑なるを以て早速之を實地治療に試みたる結果豫想以上の結果を收め、從來に見ざる經過を短縮する良成績の實例を得たるは余の滿足に堪へざる處なり、本劑は醫家の治療たるのみならず一般療法藥として、使用簡便、副作用のおそれなく、佳良の效果を收め得るものである

醫學博士　向井又吉先生曰く

余は今日まで、余の患者に對して、數百種にわたる治淋劑の實驗を行つて見た。併し期待を滿し得るものがなかつた。唯だ茲に醫師としての對任を以て推奬し得るのは前東京吉原病院長佐藤氏の發見にかゝる「ケンゴール」である。余は三十八名の可なり重症なる淋疾患者にこれが實地治療を試みたのであるが、悉く驚異的效果を收め得たことは欣喜に堪へぬ。要するにその主成分が治淋上唯一の偉効あるブラオン銀にあるので、尿道粘膜に附着する淋菌をして速かに死滅せしめ且流出作用あるによるものと思惟せらる。

醫學博士　西錄一郎先生曰く

內服藥注射藥等の効果的期待を裏切られつゝある今日、前吉原病院長として十數年在任せられし佐藤氏によつて發表せられたるブラオン銀劑「ケンゴール」がその强烈なる殺菌作用と深達消炎作用を具有する理想的治淋劑を完成され自身及幾多の專門家によつて實驗せられ激賞を以て迎へられ余も多數の男女患者に試用してその驚異的効果を確認してゐるのである。今日ケンゴールの出現は同病者の爲め吾人須く健康保持の上から絶大なる貢獻として推奬する次第である。

フランス詩壇瞥見…【2】
近代詩人群
飯島正

ジャン・ルイ・ヴオドワイエは小說家としても相當有名であるが彼の小說は古典的な詩の書である彼の詩は、恐らくボオドレエルを讀んだアンドレ・シエニエの詩とでも云つたやうな蕭寂な悲愴に滿ちてゐる

これに對して、同じく傳統的な詩人ではあるが、ロオジエ・アラアルの詩は面白い特徴を有してゐる。彼の詩は同じくボオドレエルを讀んだかも知れないがそれはシエニエの詩ではない、青春とその健康を輕しげに歌つた自由主義者年のそれである

ジョアシヤン・ガスケは典型的な傳統派であり、新古典派であるしかもこの古典派は浪漫主義の香りまでする。ときどきそれは彼ひとりの感激に過ぎないやうな場面もあるけれど

『愛する』の作者として日本に知られてゐるポオル・ジエラルディは、フランスに於いて何百版を重ねる詩集『お前とわたし』の詩人である。ヴエルレエヌをあの酒場からつれ出して、やさしい衣裳と化粧料のにほふサロンに遊ばせば、彼の抒情詩が出來るに違ひない。

ジエラルデイに比してずつと見劣りのする傳統的感覺詩人は、モオリス・マアグルである。それで彼は感覺的歴史小說を書いてお茶を濁してゐる

ロマンチズム

女流詩人として、當代ならぶもののない名聲を博してゐるのは、ノワイユ夫人である。彼女はよくフランシス・ジヤムに比較されて『花園の物語』と呼ばれてゐる。彼女は、懶びとなく、自然に對する彼女の愛を叙べて來てゐる

彼女は、現代に於いて、唯一の偉大なるロマンチストであるといへる。彼女の詩の種類は、普く城の大なる音樂である。ヴイロンからユウゴオ、ボオドレエルを經てアンナ・ド・ノワイユに至る、それは弱々しいロマンチズムである

心情派

象徴主義に於いて出發したトリスタン。クリングソルは、ラフオルグを繼いで更に洗錬された心情派の域に達した彼の詩はエクゾチックである。しかし彼の繪紙は彼は美術批評家としても高名である向くまでもデリケイトな細部をやさしい色調で描き出す心情派といふはれるのもまだこの派である

レオン。ポオル・ファルグも亦この派の詩人の中に數へられてゐる。彼は、パリの街上の風景を描く。汽車の出てゆく停車場を描く。またそれは田園を走る汽車でもある。パリや田園の風景が、ラフオルグのノスタルジイに從つて、印象づけられる。そこに彼の內心は僕たちの內心と同心に感ぜられてゐるのである

ファンテジスト

ファンテジストと呼ばれてゐる詩人の群は大體に於いて、トリスタン・ドレエムや、ポオル・ジヤントウウレやフランシス・カルコによつて代表されてゐる

トリスタン・ドレエムは、その悲みを快活な舞踊によつて騷ぎする。またそこには瞬間の愉悅がある

美しきまなざし君に頰笑むとも君はそれをあざけるなり。しかも惜む

君のこゝろにひそかなる星多きこの死したる空の衣裳を

ポオル・ジヤン・トウウレは、一九二〇年の九月に既にこの世を去つてゐる。しかし彼の名聲は益々大きくなるばかりである。彼の特殊な技法とエクゾチスムとファンテジイはこゝに阿片のやうな彼の詩をかもし出すのである。（つゞく）

秋の美術期に
─アトリエを廻る─（3）
『僧舞』群像制作
多田毅三畫伯の精進

『來年の春には南洋に行く』誰か南國を戀ふるやうな憧れをもつて、その神秘の旅裝を整へ出のために南山町の畫房水畔の住ひでコツコツと布置や小品展の作品に筆を動かし一意自力更生に努力してゐる多田毅三畫伯を訪れる

十一年に亙る朝鮮生活が私の朝鮮の風光風俗に對する理解を深め愛着の度を高めて來るのです郷土色を强調する人もありますが私はむしろそれ等郷土色と意識に區切る必要も無く、此の風土の景觀、風俗の魂を身に泌み込ませたいとこそ思ふのであります。眞黑い線とゴミツボイ土の白とがたまらなく無味に感じたのは、私が九州生れのその九州の南國的なものに泌みなれてゐたからです。今ではその白と線の清楚と新鮮が殆ど心を樂しましめてゐます。それに亦彼の冬の明徹な、顔料は何うでせう。他の民國の何處に此の比類があるでせうか。此の冬の暗色を描くのには何うも私共の服裝が適しないといふことにも想はれることがある。和服は勿論駄目だし、流行振りな洋服も駄目だとすれば朝鮮服が一番適してゐるのではないかとも思はれます。

◇

此の機會の風景一枚を作るにしてが、土地に適する土着な服裝が作畫者に適するとされるところにいろ〱と面白味も感じて來ます

『旅行者の眼に映ずる朝鮮』が郷土色とされてもよいが、私共の土着者では承知のならぬ內容がある。今一つ中を流れる郷土色の消化を身に附けるとか仕事の上の强味ともなつて來るのではないかと思ひます。今日の畫壇の無調和、混亂と稱される時代の各種傾向の效果をねらつた作風も又一つの生命であり、時代を持つのであるがこれに終始するとの用意ないといふ、その必要の無いといふが——仕事も考へられるのです。東洋の趣味にジックリした美術作品も存在するとにもなるので、これは作畫材料の種別に依らず作者の心境、鄕土の支配に依るものであるとも思はれる私は聖潔としては別に何も企てゝは居りません。うんと肉體をいぢめる位にして作業を續けるその勞働がよい指導をする。その指導とはシャレ氣の無い私自身の實力です。實力は私のその日の持物です。これからボツボツ『僧舞』に關する群像を一年かそこらを要してやつてみる心算で永くかゝつたら出來ないこともないでせう——云々は多田畫伯の創作中の『僧舞』

『美』の央的移動（上）
個関會山口氏の繪より
倉谷嶺藏

三越のギャラリーで個展會が開かれる山口會の諸作家の中、山口長男氏個人の作品傾向についてのみに私の說は限定したい、それが私の興味を强くひくものがあつたからである、其の他の作家達の作品に就いては私よりかより多く他の人達が論じてくれるであらう、興然も又私は現在、個々の藝術的な作品に對し批評をするやうな興味を持つてゐない、山口氏の作品もその意味において一つ一つの批評を加へようとかその傾向を綴ほしようとかといつた興味もなければ親切心もないのである、たゞ山口氏の作品傾向全體から私の興味を强く喚起するものがあるから私の感じとして述べたいと思ふ

だが斷つておくが私は山口氏の作品の形式に關心を有するものではない、むしろその意味ならば又は山口氏と全く相反する形式を取るかも知れない、たゞ現在最も特異性を持つて現れた山口氏の作品傾向が私に樣々な勞際を投げる資料たり得るからである

◇

『美』は一定不變で恒常的なものであり又理常な變化と移動をもつものである、所謂ヘーゲルの二律背反だ『美』の不變性とは主として生理的なもの例へば赤だとか青だとかいふ色の限定性によるものだとか又壯大であるとか滑眼であるとかいつた條件的な生理感情的なものである、けれども人間は人間として個際生活、つまり社會性を持つに至つた以來は觀念の動物である事を忘れてはならない事だ原始人でも自然成生物として散見する色彩だとかある形だとか云ふものに對しては心持よさは感ぜられる、つまり强調すれば美は感じなければならぬ、それは人間の生理から來るものだ、ところが人食人種は人間の頭髑骨をこよなく愛でる、つまり彼等にとつてはそれは唯一の財産であり寶であり、美しいのだ、吾々は最早それがどんな豐富な色彩を持つて又神技に入つた技術を持つて作られた中世紀の佛教畫や佛像を見ても中世紀人ほどの絕對的なものは感じない。つまり傾倒は出來ないのだ

十八九世紀年代の自然主義や外光派印象派なるものは中世紀の壯大なる不感性の美をぶち毀して中世紀人にとつては賦以外にはなかつたあらゆる物象から美を發見し成生さす事が大きな使命であつたつまるところ美の革命だ、だが革命は革命兒を生む、鋭いセザンヌの視野に育まれて後日ピカソによつて取り上げられたと云ふ立體派は其の一面である、たがセザンヌの識識として何處までも物象の識の姿を描き出さうと追求する眼界に育まれたものをピカソは單に機械的に執つたに過ぎないであらうが更に角、近代では美の世界は走馬燈のやうに廻旋し變化し又排出する

◇

さて山口氏の繪の特徴を最近美術界の一勢力としての野獸派との相異點から私の興味を具體的に述べて行から

山口氏の繪を見てふと感ぜられる事はかのガンヂンスキーである、ガンヂンスキーは純粹美を調和し絕對派といふ地位に於かれてゐる、ガンヂンスキー繪畫は純粹な融融美に依つて描く可きであつて繪畫に感情をまじへてはならないと云ふ、そしてあらゆる美は色と色との複合であり線と線との鏈合であるとして物象の持つ形象の力を全然捨て去つて了つた事である。彼れの理論は當時一世を風靡しながらも作畫に於いて何等見るべきものがなく淋しく終つた、セザンヌに育まれピカソに依つて機械的に取上げられた立體派は物象の形象を度外視した純理論的なものではない、物象の外殻的方面からではなく、その形成要素の中から新らしく形象化さんとする事にあつて、ガンヂンスキーの失敗は形象の力を度外視して純理論的に美を形成せんとする事にある美術は絕對に純粹な繪によつて描くべきであつて文學的感傷をまじへてはならないといふ言葉は最近の美術界の大きな標語だ

新刊紹介

◉グライダー 九月號航空雜誌三十錢（東京市牛込區下宮比町十二日本模型飛行協會）

◉直觀時代 秋季特輯號、お金を借りる秘法公開オリンピックと將來の朝鮮體育界運家博覧物語心中事件を檢討する世に秋と名士の健康法三十錢（京城府初音町二〇〇其社）

◉女性の時代 九月號二十錢（東京市牛込區原町三の十一其社）

◉ギャング 十月號特大號第一特輯として『女給人座談會』生彩に輝く一大性讀物だ、第二妖艷靴裸告白集、社會裏面の怪たる様を赤裸々に告白してゐる、其外海外獵奇實話、秘かれた三浦環の亂行等艶實話を發露してゐる（五十錢東京市日本橋區兜町二ノ三其社）

◉幼年俱樂部 十月號大東京名所めぐりヒョコクリコックりつき四十錢（東京市本郷區駒込坂下町四八大日本雄辯會講談社）

◉犯罪科學 十月號『アパッシュ物語』（寶橋邦太郎）はその發生から禍を起して現在のアパッシュ生活に及ぶ興味深い讀物『二度殺された支那の男』北九州に起れる奇怪な殺人事件の眞相を取扱へる實話、『オケラ物語』サラリーマン放浪記其他興味深い學術的讀物『噴乳動物の性話』等五十錢（東京市芝區南佐久間町二の一〇武俠社）

◉經濟月報 二百號京仁間運輸改善問題、朝鮮に於ける蚕金（川合彰武）京城の商況と金融、朝鮮に於ける會社の移動、五十錢（京城商工會議所）

◉農村婦人 九月號五錢（大阪府泉北郡高石町羽衣富民協會）

◉イズミ 九月號十錢（東京市淀橋區小島町四〇シロガネ）

◉消防 九月號消防義會創立十周年記念號二十錢（東京市麴町區日比谷公園市政會館內消防義會）

◉碧潮 九月號十錢（京城府南山町三ノ三三朝鮮碧潮社）

◉成功往來 九月號十五錢（東京日本橋區蠣殼町成功社）

◉青年世界 六一號二十錢（大阪市北區曾根崎町十一其社）

◉ソヴエート及滿蒙貿易は發展の餘地無きか（川口貿易研究會）

◉批判 九月號『支那國のファシストの現勢と蔣介石の役割』（[illegible]）日本軍國主義の特殊性（[illegible]）ソ聯邦農業政策の重要性（モロトフ）銀行か戰爭か日米關係はどうなる？三十錢（東京市麴町區丸の內三ノ二三其社）

◉朝鮮鐵道協會々誌 九月號五十錢（京城府古市町十四其會）

◉朝鮮公論 九月號宇垣政治の實驗を論ず（石森久彌）朝鮮產業情勢と鮮銀金融問題（加藤寬三郎）財界一般と殖銀の業績（有賀光豐）尚も社會施設に於ける朝鮮問題（[illegible]）四十錢（京城府長谷川町一一其社）

◉大衆國威 九月號二十錢（東京市麴町區平河町一〇其陽國總指令部）

◉國立公園 九月號（內務省衛生局內其協會）

◉教育時論 九月號十八錢（東京市麴町區三番町六三開發社）

◉婦選 九月號二十錢（東京市麴町區有樂町二十三其擁護同盟發行）

◉朝鮮實業俱樂部 九月號二十錢（京城府[illegible]）

◉土木建築雜誌 九月號六十錢（東京市神田區[illegible]其社）

◉時局及經濟 十月號滿洲事變に對する僕の考へ、宇垣總督と時事を語る（[illegible]）農村救濟と國策[illegible]

◉スポーツ 九月號[illegible]

◉旅 九月號四十錢（東京神田驛前日本旅行協會發行）

笠岡氏へ反駁
水井れい子

文學は果して十字路にたちつゝあるか

文學は彼が思ふやうに而に上辷りした方向に進んでゐるか

私はさうだとは思はない、現今の文學は一つのよみすべき進化道程を辿りつゝあるといはねばならないと思ふ文學は、我々のものである。實體的に生存しつゝある我々の文學である。だから我々の生活に對して必ずその政治に必然的な關係をもつ我々の武器でなくてはならない

だから文學が我々のその闘爭を麻痺せしむる國の感傷であり、夢であつてはならない今までの日本文學がもつた様に、個々自己の陶醉のさうして逃避の文學であつてはならない。それは多く、甘く、本能的であり我々の意思をカムフラージするには適當であるが、我々の足下に横たはる多くの現實を直視し敗殘する處のメスとはならないのである

我々は潔く、過去の陶醉の文學から解放されなくてはならない、さうして一日一時も早く人生に對して有効なる必然的なる文學の本然に立ち歸らなくてはならない

我々は空疎な理論をかゝげて所謂文學者然たる人の下に跪く事ができるであらうか

我々は、我々を一の個體となし終らせる事ができるであらうか

我々が一の個體となり終はらざる限りに於いて我々は我々の文學を持たねばならない、それは夢であり自己陶醉であり、逃避生活と離れた遊い生活の讃美ではないのである

今迄、この現今の文學が上すべりしてゐるとは考へられないでありのみならず過去の如何なる時代よりも進歩的過程を取りつゝあると私は思ふのである。（萬葉集に山上憶良の貧窮問答歌があるがこれまた積極的には動いてゐない）ハウプトマンの織匠にしろ既に一百年前に今のプロレタリア層を題材とした戲曲を殘してゐる、ゾラにも同年代にその作品はある

我々の足下、我々の生活、我々のいかに生きるべきかを常に指示し、不斷に親指すべきものでなくてはならない我々とは何か、即ち勤勞大衆である

故に、現今の文學が、この埋れて省みられなかつた處のプロレタリア層に立脚して生れた事は人類進化の道程としても最もよみすべき動向でなくてはならない

してみればあながち歴史にも現今の文學の道程がまちがつてゐるともいへないのである

否、さういふ歴史的考察よりも目下の我々の生活状勢、我々の所謂權益の爲に必然的に、我々の文學を持たねばならないのである我々が日本民族である限りに疑ひはない我々の日本民族的素質は世界の大勢に對してもいゝ意味の、變化合同をなすべきだと信じる。我々の血族のみを尊ぶことはもはや過去に放擲していゝ、このいゝ血族により能動的に社會のいゝ分子を吸収して、社會文化に貢献すべきであり、それには必然的に有効な文學を所有しなくてはならないのである

ペンを捨てゝ腕でたつといふ事、それ自體大きな錯誤だ。ペンと腕とは常に一つだ、ペンのみが生き腕が死める時に文學がない、腕のみが生きペンが死める時に文學はない。即ち生活、より正しき生活によつて滲み出る記錄のみは取りも直さず文學なのである

（一九三二、九、二三）

現代十月號

◇十月號はキビ〱した編輯の長所をとる。第一特輯『財閥と南米』で現代日本に漲る澎湃たる海外發展の機運に拍車をかけてゐるのもよいか

◇第二特輯『時局解説辭典』が時節柄利用價値百パーセントなるには大に敬服する。現下日本の內外に亘る有繁る諸問題を一々その道の權威者に解説せしめた頭智比上もない新案辭典だ。こゝ二つの特輯、本誌に九州の重味を加へてゐる

幼年俱樂部
堂々たる十月號

◇…子供雜誌『幼年俱樂部』の十月號に現內閣の大臣諸公が、ズラリと顔を揃へて、四頁に亘つて夫々一言なかるべからずといつた所を、發表に及んでゐる

◇…齋藤首相になると、堂々たる正裝の一頁大寫眞の裏面に全國小國民への訓言が出されてゐる

ボトナム社
木浦文社短歌會（二）

○頌けき碧の樹さふしむゆきずりにきりつと光るずお受けにけり　林田辰子

○夜の潮ひそやかに鳴りひゞかへば孤獨とまでに想凝りゐつ　衛藤閔夫

○ひさびさに逢ひたる君と二人にて靜かに語りぬ山高地の秋　加藤翠水

○うはべには超人のこと振舞へど汝の愛情に今は堪へざり　柳悅子

○たまさかに庭に出づれば白薔薇のつゆをふくみてほのに香れり　深谷綠

○妹をねかす母の子守歌ごゑききつゝ幼き頃の思ひ出に居り　川本みさえ

○唱名のひゞきかしこしたちこむる香華の蒼き春の御寺は　村上欣冊

○朝霧にけぶれる田の面かすめつゝさぎ鳥啼きて消えゆけるかな　高橋愛喜子

○今朝語れば石割る人の影見えず蝕をあぐるくるまのカラカラと聞ゆ　高橋三重子

○しみゝ照る樹蔭かげの空低く流るゝあきつはね光らせつ　楢井シズ

○人形の頬ほのじろう照りいでて大氣澄む夜の月高かりめ　腰森よね

○わが爲に世をせばめつゝあれやさならがら身に匪ふなり　福島勉

電氣學校の活躍
廿五周年を迎へて

東京市神田區錦町學校は今年創立廿五周年に達したるを記念し、益々其の內容を充實し、名實共に斯界の權威たる陣容を整へた詳細は同校に規則書を申込まれたしと

脚氣
浮腫・麻痺・心臟型
並ニ乳兒脚氣新劑
米胚芽有効成分
パラヌトリン
優秀ヴィタミンB新劑
脚氣はヴイタミンB補給によりて殆んど決定的に治癒す。隨つてヴイタミンBを缺くことなくば之に侵さるゝ憂ひなし。パラヌトリンはヴイタミンBを最多量に含有する米胚芽より合理的に抽出せる新製劑なれば脚氣の豫防と治療に最も偉效を奏す。
本劑の注射液は疼痛感なく特に急性症のため三c.c.五c.c.の注射液あり。液劑はアルコール分を含まず心臟苦悶を伴ふ脚氣に對し服用上何らの不安副作用なし。
株式會社 鹽野義商店 大阪市東區道修町

醫家に謹告
京都帝國大學醫學部教授 醫學博士 舟岡省五氏研究
ヤコトニン
結核 疾患 注射新劑
注射による結核治療劑として
本劑は注射によつて結核病竈に達し分解せられて燐酸石灰を沈着せしむ 此の分解は結核病竈中に產出するホスフアターゼなる酵素の作用に基き本劑の注射連續により結核性組織は漸次淨化吸收せらるゝものなり
適應症
淋巴腺腫 肺門淋巴腺結核 頸部淋巴腺結核 小兒腺病質疾患 肺結核 初期肺結核 中期肺結核 小兒肺結核
結核性肋膜炎 結核性腹膜炎 結核性眼疾患 結核性瘻管 腸間膜淋巴腺 腹膜結核 其他結核性疾患
包裝 注射用 五管入 三十管入 小兒用 五管入
（文獻適宜贈呈）
發賣元 大阪市東區道修町 株式會社 鹽野義商店 東京支店 東京市日本橋區本町二

レートフード
一瓶は一家の
父のヒゲそり後の整容料に
母の目立たぬカクシ化粧料に
姉の化粧崩れせぬ白粉下地に
妹の通學身嗜と保健料に
皆様のお肌をやさしく護り育てゝ潑剌と健康で美しく輝かす生活の日常美容料

一滴で充分です
極めて濃厚ですから輕くおすり込みになればお肌の榮養となり、同時に美しい化粧膜が出來て日ヤケもふせぎ肌が汚れず終日ほがらかに美しくおなりです。
東京・平尾賛平商店

神聖なる法院で 男爵爭奪の大亂鬪
双方の親族等百餘名 入亂れて奪ひ合ふ

貴族のお家騒動として世間に勘なからぬ物議を醸してゐる府内瑞花洞李眞鎬男爵と夫人趙重貞女史との間に起された離婚訴訟は、目下三審の裁判を仰いでゐるが、廿六日京城覆審法院において開廷された、第二回の口頭辯論は當事者出頭に端を發し、辯論最中法廷の廊下で双方百餘名の親族が入亂れて李男爵の爭奪戰を演じ、法院開設以來始めて見る一大不祥事を惹起した、この騒ぎは法院内の神聖たるべき秩序を紊す一大不祥事とし憂慮されてゐるが、一時は大混亂を呈し、守衛や警官の取鎭めで辛うじて事なきをえた

法廷を出た刹那 廊下で取り圍まる
遂に記者室へ避難

この日午後二時多田裁判長は訴訟當事者の意思を確めるため、李眞鎬男爵と趙重貞女史を呼出し準備手續室において親族人立會の上和解を勸めたが、双方相譲らず決裂の狀態になつたので、多田裁判長は正式に公判を進行することを宣し、直に李眞鎬男爵の子供二人を鑑定して當事者兩名に歸家を許した、この時李男爵が法廷を出た刹那、廊下で趙重貞女史は李男爵に抱きつき同行を強要したので、これをきつかけに双方の親族百餘名は入亂れて李男爵の胸倉を摑み、喚聲を張り擧げて蹴るやら毆るやらの大亂鬪を演じた、この急報を受けた裁判所の守衛、警官が馳せつけ解散を命ずると共に李男爵と趙女史を新聞記者室に一時避難せしめ辛うじて騒動を取り鎭めた

警官出動して 漸く取鎭む
深刻なる家庭爭議

李男爵家お家騒動の起りは、李男爵が不正な取卷連に囚はれて資產を消費するので、趙女史がこれを咎めたのを李男爵はこれを嫌ひ、ついに溜池のかどで離婚訴訟を提起して一審に敗訴、二審に至つたものであるが、記者室に避難した李男爵と趙女史はなほも離婚する離婚せぬで互に責め爭ひ、趙女史は眼に涙を浮べて財產は費やしてもいゝが、子供二人と四人して平和な家庭に歸りたいと哀願したが、李男爵は耳を傾けず、終始一貫離婚を主張し又もや大亂鬪を演じ出した、この時も外では双方の親族が李男爵の體を奪ひ合ひ喧々囂々としてゐる有樣、裁判所は遂に鍾路署に急を告げ、中村署長が自ら自動車を飛ばして來て李男爵の身柄を保護同行して漸く事なきを得た

双方の話 交々語る

李男爵と趙女史は交々語る

李男爵が本心で私を捨てようとするなら一生涙をのんでもすべてを斷念しようと思ひます、しかし男爵は人情味を持つてゐる人です、ただ不正な取り卷連に欺かれて一家を破綻の羽目に逢せました

趙女史は言葉が終らぬうちに泣き伏した

離婚の理由などは聞かないで下さい、大勢の前では話されません、今私は興奮して頭が錯亂してゐます、何も聞かないで下さい

と男爵は趙女史に摑み外されたネクタイを結びなほしながら溜息をついてゐた

野菜行商取締

病疫時期に際して傳染病は依然猖獗を極めてゐるが、危險な野菜行商人に對し東大門署では二十五日午前三時から一齊に取締りを行つたところ四十餘名の違反者を擧げた、これ等は郊外の溜水で野菜を洗つて府内に持ち來るもので、危險この上なく、署では嚴重取締をなすが一般家庭では闇商なき行商人から買ふときに注意されたいと

大逆犯人李奉昌 三十日判決言渡

【東京電話】櫻田門事件の逆徒李奉昌にかゝる大逆事件は、去る十六日大審院和仁裁判長係りで審理されたが、いよ〳〵三十日午前九時判決が言渡されることゝなつた

十勇士の慰靈祭
歩七八で嚴肅に執行

去る九月十一日大平町で匪賊と激戰中名譽の戰死を遂げた龍山歩兵七十八聯隊松村部隊阪田、岸原、下町、藤井、吉田、松田、安田、大東上等兵の八勇士と同月十六日同所附近にて匪賊の彈丸に斃れた同聯隊木原伍長、古井田上等兵を合せて十勇士の慰靈祭は二十六日午後四時から同聯隊營庭において遺族、僚友、その他官民多數の出席の下にしめやかに行はれた＝寫眞は（上）山縣聯隊長弔詞（下）參列者の禮拜

咸北の豪雨

咸北知事からの入電によると廿三日夜來豪雨續き廿四日午前七時から清津以北警察方面の電信電話不通となり、各所の道路橋梁破壞し朱乙、羅南、清津、雄基間の自動車交通杜絶、同日午後五時の輸城川增水丈餘に及び清津の水源地は危險に瀕し、益々增水の爲め大警戒中であると

咸北のコレラ
合計三十九名

咸北のコレラはその後更に鏡城郡朝方面に一名、慶興郡海面に一名、富寧郡撫面に一名都合三名の眞性と朝方面に保菌者一名發見され、咸北だけで總數卅九名を算した

鍾路のスリ

廿四日午後八時半頃府内鍾路四丁目附近の下車鍾路中を通行中の府外纛島面松亭里[illegible]が財布を掏られた、犯人は府内水標町[illegible]で東大門署員に逮捕された

踊りの異變（D）
その名も床し 若柳流の舞踊團
吉菊師を取卷く名妓の群れ

踊り若柳の流れを汲んでこの地に一派を組織して居る京城若柳舞踊會も來る十月四、五の兩日の公演にすでに第三回を迎へようとしてゐる

×

時代を知る若柳吉藏、吉三郎兩家元の補導により、すく〳〵とのびてゆくであらうこの會ではあるが、思へば大正六年といふ三昔前、その頃から一歩々々と惱みなき努力を注いで、漸く今日の壯なる礎を築いた若柳吉菊師はもう今年六十六歳の高齡、往時をふりかへつて感慨にふけつてゐることだらう

×

『名とり』それが踊り手の目指すゴールであるならば、三三年のこの秋に、榮冠を戴く人々は吉菊師を始めとして吉丸、吉志奈、吉志江、吉三千代、吉喜雄、吉一師である

×

當時若くして逝いた名妓丸君、久松の盛よ今何處！菊次、九龍、君丸、小丸、二三若、光若、與太郎、多美彌、七五三若、舟子といつた木彫の若手連に新彩の小浪、一奴、仙丸、市太郎を揃へて一黨の壯は華やかである、近く名とりになるであらう菊次、丸葉の精進さ

×

半島に日本舞踊を植つけんと遠大な希望を抱くこの一黨の世に問ふ所は、若柳しき長唄、清元、常磐津といつた踊りから時代を知る新小唄を連ねて見えるのだ

×

三絃、笛、鼓、大鼓の音に輕快なジャヅの流れが、混然ととけあふ近く秋の一夕開かれるこの會の踊りの夜の風景、これこそ混亂の眞只中におかれた渾然たるニッポン舞踊界の眞姿を描きだしたもの

でなから…（寫眞は京城若柳舞踊會の幹部連＝前列向つて右から若柳吉丸師、同吉菊師、同吉志奈師、同吉喜雄師、高安氏、若柳吉一師、後列向つて右から若柳吉三千代師、同吉志江師…）

玄海洋上に躍る 關釜連絡船の試み
各等船室にはラヂオを取付け 簡易なバーを新設

【釜山特電】内地と朝鮮を繋ぐ關釜連絡船の設備について鐵道當局では頻りに旅客に對するサービスの充全を目指して改良を加へてゐるが、此程一、二、三等各乘客のために景福、德壽、昌慶の三船にラヂオをとりつけ、大阪と京城の放送を受信して各等船室で無聊に苦しむ乘客の爲に放送する計畫を樹て、目下試驗中だが近く實現することになつた、なほこれと同時に船内一、二等食堂の他にバーを新設して乘客が隨意の時間に充分に海上の旅行を氣持ちよく過せるやうに大改善を施す筈であれ、これが實現の上は玄海灘の航海も頗る安易なものと化することゝなり期待されてゐる

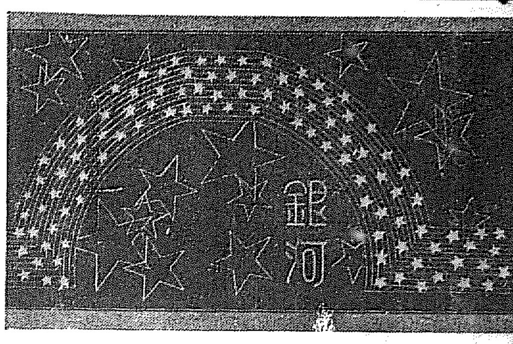

新しい卷煙草 銀河 近くお目見得

專賣局が三年の愛煙家の嗜好に投ずるため新製品兩切煙草の銘柄選定中であることは既報の如くであるが、先月末で締切つた『銀河』小函圖案懸賞應募總數一千七百四十七點中から前後三回に亙る嚴密な審査を了へ新製品にふさはしいものを選定し別項の如く一等一人、二等二人、三等三人、選外佳作十二人の選定を了へた、專賣局では右一等入賞の圖案を『銀河』小函に使用の筈で、十二月初旬には一般市場で發賣され愛煙家にお目見得することゝなつた

一等入賞圖案は深綠色の地に上下を銀線で縁取り、同じく銀色で『銀河』の文字と所々に星を配し中央に銀河の流れを浮き出させた頗る典雅な感じを受ける傑作である＝寫眞はその圖案＝

『銀河』の圖案入賞者
專賣局發表

『銀河』の小函意匠圖案懸賞に當選した一等以下選外佳作の入賞者氏名は次の如くである

一等（參百圓）東京市芝區高輪工藝學校 日比 幸雄
二等（一百圓）東京市外巣鴨町[illegible]一八六 木ノ内 坤
二等（一百圓）東京市千駄谷原宿二二四 小池 富久
三等（五十圓）東京市牛込區矢來町八九柴田方 江島 五郎
三等（五十圓）東京市小石川區巻目町四三宮澤方 宮地 俊彦
三等（五十圓）東京市日本橋區濱町伊東ビル八號 井田 俊郎
選外佳作（二十圓）▲東京府谷區南伊賀町一八 横田[illegible]明次▲東京市外澁谷町代官山アパート四二號 中京平▲京都市鳥丸通十九丁目陶磁器試驗所 加藤正明▲新潟縣見附町本町 三郷中正雄▲[illegible]▲東京府下蒲田町[illegible]香太郎▲東京日本橋區濱町金座伊東ビル内[illegible]▲横濱市中區[illegible]▲京城府外纛島面[illegible]佐々木京己▲京城本町[illegible]井手方 安部靜一▲京城府[illegible]川嶋六

圖案展覽＝專賣局では應募圖案中の佳良作品百五十餘點を十月上旬三越ギャラリーに陳列、展示會を催すことゝなつた。

在滿同胞に 温い手を
後援會を立直して 日滿同和會の活躍

在滿百萬の同胞が塗苦を嘗めてゐる窮狀をみるに忍びずとて、昨秋その匪救のため創設された滿洲在住同胞後援會は在城有力者を網羅し、漢城銀行長朴榮喆少將を、副會長に角尾少將を仰ぎ各方面に活躍して來たが、いよ〳〵滿洲國も正式に承認され時勢も推移したのに鑑み、一層積極的に呼びかけることゝなり、今回同後援會を改革して日滿同和會と改稱し、在滿同胞のため指導啓發、流離の徒なきやう暖かい手をさし伸べると共に、同會の事業は日滿兩民族の親和協力とその文化的、經濟的向上を主眼とし、在滿同胞の職業指導、醫療救護、就職斡旋に關する研究と調査、その他同胞の指導に必要な諸事業を行ふ豫定で年額十二圓を醵出する者、同情物品を寄附した有志家を正會員とし、別に大口の寄付醵出金をしたものを賛助會員とし名譽會員を入れて團體を組織してゐるが、入會希望者は府内井町中村館太郎氏宛申込まれたいと

熱海の遭難學生 鈴木、刈野君絶望
山縣病院に收容さる

【熱海電報】熱海町山縣病院に收容された自動車遭難學生中死亡した四瀬君に次ぐ重傷の鈴木君は小林君の血一五〇瓦を輸血し小康を見たが、二十六日午前三時再び危險となり再度二五〇瓦の輸血を行つた、然し傷は前額裂傷其他頭部打撲傷、左肋骨二つ骨折の爲め恢復の見込みは立たぬ、尙刈野君も一時良好だつたが二十六日朝より容態惡化、危篤に陷つた、同君の親戚者や學友は二十六日朝より來容し非常な混雜を呈してゐるが、同時に小田原より戸田博士、東京よりは茂木、三須兩博士が來り治療に當つてゐる

トロッコの下敷で重傷

二十六日午前九時府外漢芝面新設里の道路工事中、人夫新堂里一〇の二の金學俊（二七）のトロッコが停止してゐる後方から[illegible]（二）の二名の人夫がトロッコを運轉衝突し金は下敷となつて重傷を負ひ、人事不省に陷つた、直にセブランス病院に收容手當中

ホンニ・ベビー ゴルフ入賞者

ホンニ・ベビー・ゴルフ・コースでは去る廿三、四、五の三日間に亙り秋季競技會を舉行、廿六日午後四時から同點者の決勝戰を行つた結果、入賞者は左の如く決定したが、なほ本社からメタルを贈つた

一等丸尾氏三十一點▲二等市川氏三十四點▲三等吉田（忠）氏三十五點▲四等川崎氏三十六點▲五等吉田（伊）氏同▲六等國分氏同▲七等村上氏同▲八等嵐 永氏三十七點▲九等横井氏同▲十等柳田氏同▲等外井八點庭瀬氏、同森本氏、同關口氏、同秋根氏、同辻氏、同[illegible]

報知日米號 未だ消息なし

【東京電報】淋代出發擇捉島上空通過後消息を絶つた報知日米號の行方に就いては、關係方面で極力搜査に努めてゐるが、二十六日夜に至るも遂に何等の消息がない

本府各局 對抗庭球戰

本府各局對抗の秋季庭球選勝旗爭奪戰は廿七日から五日間總督府西側コートに開催されるが、異標せる內務局を除く各局より一粒選りをよりすぐつて四組づゝ出場せしめることになつてゐる、前回の試合には官房が勝ち優勝旗は現に官房軍の手に握られて

各學校運動會

◇京城師範 來る十月一日午前八時から校庭で同校生徒並に附屬學校兒童第十一回陸上運動大會を舉行する、雨天順延

◇麻浦小學校 廿七日午前九時から同校々庭で運動會を舉行する、雨天順延

中等庭球大會
京城藥專主催

京城藥學專門學校主催本社後援第二回全鮮中等學校庭球選手權大會は來る十月一日（土）二日（日）の兩日に亙り藥專コートに於て左記の方法に依り擧行されることになつた參加希望者は二十七日までに同校庭球部宛申し込まれたい

▲試合方法、個人戰▲試合規定、軟式ルールに依る▲試合球、マルピン標準ボール

丸善五百本進呈 葉書一本で西瓜の素晴しい糸瓜丸が貰る大懸賞。婦人俱樂部十月號にあり、どなたも御覽。

早大決勝 4−1 對立三回戰

【東京電報】早立決勝戰は二十六日午後二時三十分早大先攻で開始、四對一にて早大優勝した

早	1	2	1	0	0	0	0	0	0	4
立	1	0	0	0	0	0	0	0	0	1

大 見田 松從 高馬 木寺 關 佐々木 小野 仲 大松 田 杉
早 7 4 5 3 9 8 1 2 6 ／ 8 9 1 4 3 7 6 1 ／ 7 7 3 2 2 0 0 5 3
立 畑口 加山 羽賀 山室 中田 河村 柏村 菊谷 田本 ／ 8 7 1 1 3 2 9 4 P ／ 6 0 5 5

朝鮮醫學會長 高楠博に決る

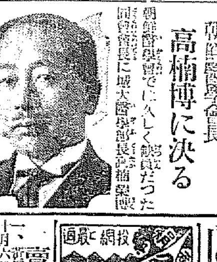

朝鮮醫學會では久しく缺員だつた同會會長に城大醫學部長高楠榮博士を推戴し二十五日同氏の承諾を得、益々朝鮮醫學界への貢獻に努めることを期した＝寫眞は高楠博士＝

參加申込 今廿七日限り
女子庭球選手權大會
第一部 女學校及女子高等普通學校
第二部 女子專門學校及一般女子
十月一日京城運動場コートで開催

大文豪ゴリキーの 文壇生活四十年祝賀會

【モスコー二十五日發電】勞農文壇の巨星ゴリキー氏の文壇生活四十年記念祝賀會は本日盛大に舉行され世界各國の文豪からの祝電が殺到してゐる

アンデパンタン展
十月末から開催

鮮の半島畫壇を彩る『アンデパンタン展』は來る十月廿九日から十一月三日迄商工奬勵館で開かれる、これは在鮮半島各作家の自由な發表機關として第一回を開き時代的傾向を示さんと試みたが、この組織が一般に徹底して居なかつたため所期以上の成績とまではゆかなかつた、今回はすでに理解されたゞけに各方面の期待を集めて居るだけに盛況を豫想されてゐる、尙今年から彫刻、創作的工藝品、建築圖案等も展覽する方針で詳細は府内本町二丁目三四番地淺川號內同展事務所に問ひ合せられたい

南山裏山で 四十男の縊死
身許不明

廿五日午前九時奬忠壇から南山裏山に通ずる松林の小道から稍離れた山腹の地點に勞働者風の年齡四十歳前後の縊死體を通行人が發見、龍山署に屆出たが、檢視の結果去る日午後九時頃に縊死したものらしいが本籍住所は一切不明である

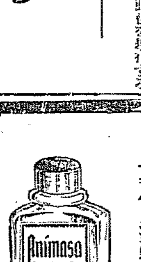

壯年及老年期の保健と 高血壓者の常用劑として
アニマザ
血管の早老硬化を阻止するホルモン
服用し易く、毎食後一二錠の内服にて足り長きに亙り連用するも副作用を伴はない。
血管の彈力性を恢復し、心臟を保護し、血壓を生理的安全度に保ち、精力及び活動力の早期減退を防止する
頭重・眩暈・耳鳴・倦怠などの不快なる症狀を消失せしめ老年期の若返り劑としても賞用される。
五〇錠……一〇〇錠 著名藥店にあり
東京・大阪 田邊商店

世界に誇る 外用萬病藥
コロゴール液
外傷 火傷、皮膚病 其他痔疾、トラホーム、咽喉カタル、婦人性殖器カタル、淋病消渇、及化膿性諸病に特效あり、極めて重寶な家庭常備藥

此の新聞名記入御申込みの方に試用瓶進呈す
定價 20CC入 ￥.35 50CC入 ￥.60 500CC入 ￥4.50

東京・蒲田（ハガキにて申込め規則書進呈）校外生通信教授もあり
日本自動車學校
新型八氣筒フオード新シボレー實習 東洋唯一の理想的教授を見よ

オリヂナル ボルサリノ帽子
新らしい傾向 ……の一つとして今秋の流行に目立つて來たのは洋服と同じ系統の色調の帽子をお召しになること
はシックな濃厚系統に茶系統のどれもよく調和しよく引立ちます
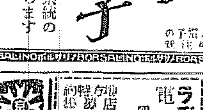

（全國一流の帽子洋品貨雜貨商店にのみあり）

家庭に居ながら 料理が覺えられる
▼料理と、禮儀作法と、裁縫とは現代婦人の必習すべき三大科目である。
▼家庭料理講義錄は、料理と禮儀と裁縫とを、誰にも容易に覺えられる樣に、各專門大家が懇切に、平易に講義し、毎月一冊宛會員に配布してゐる。
▼其の内容が如何に完備せるかは、創立以來二十餘年の經驗を積み、五十萬に近き卒業生を出した一事を以ても知ることが出來やう。
▼料理は、儀式、來客用の料理から、日常家庭の惣菜まで、日本料理、西洋料理、支那料理に亙り、和洋菓子、漬物まで、料理の一切を網羅してゐる。
▼その特色は、材料道具を手近の物で間に合せ、即座に實生活に活用せしめんと苦心せし所にある。
▼今や新學期開始、會員大募集中で、入會の最好機會である。
▼會費は壹ケ月分金五拾錢。
▼入會は簡單で、ハガキに「講義錄送れ」と書いて申込めば、直ぐ會員に加へ、毎月講義錄を送り、會費は第一回の送本と共に四ケ月分を郵便局から集金に行くので何の手數も無い。
▼實物見本は申越次第無代進呈

新學期開始 會員大募集中
東京牛込袋町 東京割烹講習會 振替東京五九七番

鐵砲は横濱の 金丸に限る
（電信略號 金丸）
横濱市中區南仲通一丁目七番地
鐵砲 金丸銃砲店（西村潤藏 主）

賣拂入札
一、黄銅及銅屑約七噸其他外部品 十月六日入札御希望者は九月二十六日迄に庶務課ニ申込アリタシ
平壤兵器製造所

網 投網 最適
信州飯田町 古林商店

ラヂオ 電氣材料一式卸
京城府本町四丁目六九 河浪商會 電話本局一六二八

賛化病院 京城府明治町一丁目 電話本局二四一番
醫學博士 古城憲治 内科 小兒科 普通及傳染病室 入院隨意

京日案内
招聘 ミシン學院教師 内地人女子優遇す 本町二ノ三 シンガーミシン商社
貸家 光熙門外京城商業學校裏 六疊四疊半外二室 電本九八九番
ギター マンドリン教授 出張教授にも應じます
ピク ター電蓄 中古品 釘本洋樂器店
女給 募集 カフェ日輪 有望の方は來談下さい
カワウソ 兎 各種レッキス
店員 募集 三十歳前後の内地人
栗拾 中秋の郊外に新鮮な栗拾を御待ちして居ます
年金 千圓株式…
讓店 菓子パン製造店
金融 官吏、會社員の方に低利融通
恩給 恩給金融 本町[illegible]
公債 債券高價買入

青春哀歌 (9)

群司次郎正 作
野崎一友三 畫

水輪 (三)

澄子はあまりに意外な欣哉の言葉に、どう返事していゝのか解らなかつた。

『初めつから、私——貴方お一人ぢや御座いませんか』

『これからもね？』

と、欣哉は重苦しい吐息をしながら、凝つと彼女の顔を見上げた。冷たい涙の跡が水銀のやうに光つてゐた。

『えゝ』

と、澄子は首肯いて、

『私、何時までも御待つても、決して心變りなんて致しませんわ。永久に』

子も、今迄思ひ沈んでゐた欣哉の心も勝らげながら何つたやうな氣もし、同時に力一ぱい腕を伸げて大空をかけるやうな氣もした。

かうして、お互が伸々した氣持ちになつて見れば、急に、何かしら鬱な盆暗の中にゐるやうな氣がした。そして、氣まづい二三分の時は流れた。

『本當に、私の心を信じて下さる？』

澄子はから云つて、灯影に顔を伏せた。思ひ切つて、欣哉の胸にワッと泣き崩れて見たい氣持ちだつた。

と、澄子はやつと思ひ付いたやうに私語いた。

欣哉にしては、その通りだとも云ひかねた。

『あの人はやはり小村君と同じ學校なんでせうね？』

と、曖昧に言葉を濁した。

『でも、隨分氣品のある人ですね』

『やはり貴族らしい氣品がおありなさるわ』

『貴族？』

『えゝ、さうですつて。今ではかなり落魄してゐらつしやるさうで御座いますが、以前は——あの方の祖父さんは——なんとか仰有つてゐらしたわ？——あの？——さう〳〵、宮部信太郎つて、隨分明治界での大立物だつたさうぢやつた。

御座いませんの？』

『宮部信太郎？——聞いたやうな聞かないやうな——それで、欣哉の？——』

『男爵ですつて——』

『……もし、先方から望まれた場合、まさか？』

『結婚ですの？』

『いや……下らないことです』

『まだ、貴方はそんなことを氣にしてゐらつしやるんだわ。嫌だわ。私へ、誰からか殺される樣な羽目になつても、たつた一人の貴方から離れないと云ふとぞ、くれ〴〵も胸に畳んで置いて下さらない』

『ぢや、僕が東京に行つて、一人前の音樂家になる時までも貴女は待つてゐて下さいますか？』

『生命に賭けて誓ひますわ』

澄子はきつと唇を結んだ。そして欣哉が靜かに全身を燃やしながら何か云はうとした時、玄關の雨戸を叩く輕い音が聞こえた。二人はハツとして顔を見合つた。

『隨田君ぢやる？』

それは紛れもなく、純一の聲だつた。

にたつた一人の貴方の私なんです もの——』

なんと云ふ、欣哉に取つて力强い勵ましい言葉だつたらう。彼に彼の心け、溌剌とした氣分に勵つて來た。そして、假け火のやうな、湧き立つやうな喜びに燃えした。その急激の變化を見て、また、澄子は

『僕がみんな悪かつたんです』

『そんなことは御座いません。貴方が不安にお思ひになるのも、やはり私の何處かに落度があるためなんですわ』

『……』

『或は——もし？——宮部さんのことからおや御座いませんの？』

將棋新手合 (六)

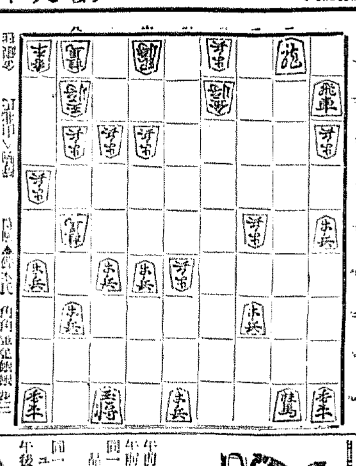

(評)木見七段(講評)

[illegible]

映畫

文部省七年度の「製作スケジュール」
……明年三月迄に十三本

文部省社會教育局では明和七年四月以降八年三月迄製作する映畫は大體十三本と内定し、既記『見ゆる』は山本草南氏になるもので、これは既に完成、『天皇陛下の御閲兵』一卷は近く完成、滿洲貿易『は目下撮影中、『京西の四季』は今冬迄には完成することになつて居り、『飛行機の話』は目下製作中、『鉄物の話』『蠶絲』は既に完成して居り、『魚類の生活』は大半完成してゐるが、順次製作されるものが左の如し

『農村經濟組織』『多角形農業經營』『産業組合上の生糸の地位』『公民敎育』『補力更生』

問題の『砥辰討たる』
猿之助の伴折り で遂よ映畫化
千惠プロ超特作

千惠プロでは『自殺の歌』に次ぐ中秋の大作として木村錦花原作、伊丹萬作脚色監督の『砥辰討たる』を製作と決定、九月末から着手するが、この『砥辰討たる』は敗年市猿之助が舞臺に乘せ、十八番として手腕を謳はれたもので、下っ端に無かつた千惠藏が映畫化を計畫し、明和三年暮に伊丹萬作監督が上京研究を重ね、時機を待つてゐたものであるが、今夏愈よ着手の運びに至つた時、突然松竹下加茂が映畫化權を先取した爲め實現を見なかつたのであるが、この映畫化に就いて猿之助自身が千惠藏君なら映畫の『砥辰』が期待できると云ひ、同氏の大舞臺で遂に中この映畫化同時が運ばれ、秋の映畫シーズンに堂々發表されるに至つた譯である。伊丹監督、千惠藏以下同プロスター連が全力をあげて、新演出、新演技に豊かな理想を以つて着手するこの『砥辰』は期待される

驚異的コンビ 『貞操切符』
フオツクスの大作

日本版『貞操切符』は帝政ロシアを背景に多彩な彈幕に絡む赤裸々なロマンスを描いたミッチエル・モルトンの舞臺劇を映畫化したもので、脚色者は『モロッコ』『オーバー・ゼ・ヒル』等で知られたジユールス・フアースマン、監督は『ハレムの貴婦人』『漂泊ひ人』の監督から『ビッグトレイル』『罪悪の港』の今日まで巨匠の名をほしいまゝにしてゐるラオル・ウオルシュが當り、撮影は『大西洋横斷』蜘蛛の怪』等のジエームス・ウオン・ホウこれに加ふるに名優ライオネル・バリモア、エリッサ・ランディが主演と云ふ實に豪華的コンビネーシヨンで製作されたものである

フオツクス社が今秋シーズン『オーバー・ゼ・ヒル』『デリシヤス』に次いで提供する特作

○

富士發聲では第一回作品として『涙の結婚』、阪田英三主演で撮影してゐたが、比較完成した ピストル」は比較完成した

○

河合の小澤監督が復歸第一回作品として要糸路、濵田龍之助、樋口主演で撮影してゐる『涙の結婚』、阪田英三主演の映畫化になる [illegible]

○

廿七日から東亞クラブでは東活特作時代劇『名金』四巻、洋畫界を賑はしたユ社連續ファンシスフオード主演の名探偵活劇を取材に巨匠後藤岱山監督が快演佐部九州男主演片岡左衛門、淺間昇子外オールスター、で興味化した秋季映畫と小川國松及び宮塚より新人社の御落落下第一回共演の青春文藝劇『沙漠の眞珠』及びウオルターマクグレイル氏主演宏壯雄大の活劇『怒濤天の神す』を併映すると

トピック

蓄音機レコードが近代生活の一要素となつてゐる現狀にあるが最近ではこのレコード製作も非常なもので府内に於ては各處に溢溢を見さへ現出してゐる樣子、需要者は互いに想した事はないからまあ精々お安く願ひますと云ふ寸法だ

○

劇家同仁田演多大の好評を博した松旭齋天華一行は廿二日より本町座にて開演中であるが同地にて十日間に滞演後十月五日頃仁川にて開演すると

○

錦山燕代松監督、市川紅梅主演で『午前二時半』を撮影中であるがその中に出る背年士官として早州書州の特別出演を得べく、長田秀夫氏を介して目下交渉中であるが恐らく出演するであらう。何紅梅の姉さん役として英百合子も出演する事になつた

讀者

▲本町一丁目入口で誰となく夜となく廣告紙を通る人々に配布してゐるこれを手にした者は多く捨て去りあまり意にせざるが如く見受けられ夕刻の散步頃は丸で反古の中を歩む心地町の美を害する點多し何とか良き方法もなきものかと考へられる本町界の御一考が願ひたい(散歩總代)▲三坂通りゴム工場主へ告ぐ煤煙防止の方法或は時々煙突掃除をなし今少し煤煙を防がれたい(附近住民)▲九月二十一日午後十一時頃京城驛發安東行列車で[illegible]手提を落して[illegible]鐵道局[illegible]の後でお金を拾得致しました[illegible]名とお名前を安藝郵便所にお知せ下さいお送り致します(安藝郵便所)▲[illegible]三十歳前後の[illegible]しい男がはかた細帯つゞり白地等各呉服店の名をかたり一ピキ五六圓の品に四十圓といふて歩いて居ます男裏に遂に同情して何十圓詐取されました者樣けつしてお買見つけ次第警察につき出して下さい(ばかみた生)◇二十五日の稿を[illegible]な主婦樣へ申上げます當方およぴす年ら出來るだけ御親切に御世話したいと存じます(龍山元町一丁目九〇相葉樣方坂倉)▲二十六日[illegible]御所の五十女樣御相談致し度御住所を不御返(希望生)◇伊藤阿文公の話を持つてゐますが眞僞を鑑定して下さるところは御座いませんでせうか(K生)▲何方か年輪界以内の方で家政婦として來て下さる方はありませんか(平北寧邊本田生)

ラヂオ 九月廿七日(火)

午前六時〇分 ラヂオ體操(A)
午前〇時〇分 氣象通報
同一〇時四五分 料理獻立 日用品値段 鮮魚闘相場
同一一時五九分 正午の時報、ニユース
午後〇時三〇分 謡曲と小唄

(イ) 純曲子 (ロ) されば (ハ) 蟲 (ニ) 秋の夜(チ) (ホ) 夕ぐれ
(一) 宇治茶(下) 秋の夜(チ) 木幹りん子
惚れて通ふ くのは野暮 ら月(ニ)や
午後一時一〇分 家庭講座 家庭生活の簡易化(二) 李 智 光
同二時二五分 運動競技(A) 六大學野球リーグ戰實況
同四時〇分 ニユース、公示事項
同五時四五分 職業紹介事項、當日のプログラム豫告

夜のプログラム豫表
同六時〇分 童謡獨唱と合一合唱 (イ) 螢の光 (ロ) 星 (ハ) 鶴翔花二、獨唱 (イ) 追月 (ロ) 風鈴 (ロ) 片雨三、合唱 (イ) 兵隊蛸 (ロ) 光四、獨唱 (イ) 年寄鯛蜂 (ロ) 羅九、合唱故鄉の家 (ロ) 秋の蝶 京城保育學校合唱團 指揮及伴奏 鄭 淳 喆
同六時三〇分 ラヂオ學校、オリムピックのお話 第二高普 上杉 俊夫
同七時〇分 ニユース、公示事項 翌日のプログラム豫表
同七時三〇分 講演(A) 國と在鄕軍人の使命 陸軍大將 鈴木 莊六

同八時〇分 放送舞台劇(A) 吹雪花小町お前——河竹默阿彌作 小磯ケ原戀隣の場
奥州屋權三郎 市村 羽蔵
男羽屋惣右衞門 市川 左升
非人嶋の仁三 坂東羽太郎
同 川端新太 坂東利三郎
同 ぐ〜やく馬資八 坂東大次郎
大工あらしこ勘次 片岡 市輪
同 かどりの喜松 坂東 調吹
人足よたんぼの虎 市川左次郎
一子千代松 坂東 慶三

明日の主なる番組

午前六時〇分 ラヂオ體操(A)
午後〇時三〇分 長唄『君の庭』 明松屋奥乃志外
同一時一〇分 家庭講座『家庭生活の簡易化』(三) 李智光
同二時二五分 運動競技(A) 六大學野球鬪爭實況
同六時〇分 お話『親孝行者の乙吉』栢谷正連
同六時二五分 英語講座(A) 菅 李英珪
同七時三〇分 講演(朝鮮語)『朝鮮の督教と現代の思潮』
同八時〇分 獨唱と管絃樂(A)
同八時五〇分 浪曲 浪花節(A) 同人
同九時三〇分 ラヂオドラマ、金龍圭譯『珍客』朝鮮映畫製作所
女大夫小町お前 竹本龍早[illegible] 坂東寿三郎
同八時三〇分 邦樂 [illegible]
同九時三〇分 滿洲より時報(A)
同 西道民謡(一) 愁心歌(二) 孔明歌(三) 舟の歌(四) 離別歌(五) 巫女歌 金 玉 蓮

演藝案内

東亞俱樂部
開演 電話[illegible]

廿七日より封切
東活超特作時代劇 大人情話 名金 四巻 後藤岱山監督 佐部九州男 主演
米國ユニヴアーサル會社特作 連續活劇 フランシス・フオード主演 怪人ハウス 第七篇

名金

府中の劍豪は今宵も冴え… 一の劍を知るは誰ぞ… [illegible]

沙漠の眞珠

新人社 第一回共演 秋季映畫 淺間昇子 小川國松 共演

怒濤天に冲す

ウオルター・マクグレイル氏 ジヤツクリン・ローガン嬢 共演 レヂナルド・バーカーブロ特作 大冒險活劇

喜樂館

二十二日より 光と影の交錯、白銀の亂舞!夢幻的美 スポーツ精神の撥剌!巧妙! 古今の逸品 獨逸のスキー映畫の花、シュナイダーの技 [illegible]

朝鮮劇場

九月二十四日より封切
パラマウント社特作 日本版 なりひら小僧 九巻
浮氣發散 八巻
エンコの六 七巻
スーキイ 全八巻
わがまゝ者 全八巻

中央館

九月二十八日より特別大興行
新興キネマ特作現代劇 [illegible]

京城演藝館

九月二十八日二十九日二日間 京城藝術會 第一回公演
高山彦九郎 一幕
俺の娘は大丈夫 一幕
敵討愛慾行 一幕
憐れの捕縄 一幕

悲戀心影流 / 腕を組んで

白銀の亂舞

獨逸ゾーカル映畫社超特作 アーノルド・フアンク氏監督 ハンネス・シュナイダー氏主演

朝日座

本町五丁目
九月二十八日より 改築披露大興行
女捨丸一行
◎演藝種目◎

京龍館

廿七日より三日間 大人十二錢 小學生十錢
一等五十錢 二等三十錢 小人十五錢
きさらぎ九平
決死の奮戰

大正館

九月廿一日より特別封切
黑い旋風

阿波共同汽船出帆

威海衞、芝罘、大連行
利通號

威海衞、芝罘、大連行
共同丸

鎭南浦、大連、天津行
長山丸

代理店 仁川海岸町四 野口商會 電話二四番・一七三番

緩和なる作用

邦人の肌膚を洗ふに適ふやうに、汚垢を落す作用が、特に緩和ですから肌膚を損ふ事なく、淸らか滑かに化粧肌は美しく整へられます

入浴利用の忍び化粧
白粉を附けて白粉を見せぬ

肌の荒れないミツワ石鹼を兩の掌でよく泡立たせて、顔部を綺麗に洗つてから、サーワ白粉の固形か固煉を淸水で溶伸してそれを附けて地肌の乾くまで一面に擦込むのです。分子が細かいから忍込む樣に肌に落付きます。それが乾いた所で水か微温湯で浮いてゐる白粉を流す。と、ホンノリと白粉を附けて居ながら白粉をつけた樣に見へない生地からの白い肌の樣な美しさに忍び化粧の効果が、遺憾無く現はれて來ます。無鉛無毒ですから安心であります。

湯上りの爽な心地

こお化粧の美しさには、程良く溶けて芳香は床しく、泡沫立ち豊で、後に石鹼分を殘さない、この優秀な石鹼から得られます。殊にお化粧の美しさを望まれる方には、溶過ぎ溶崩れたり、また作用が强いやうな石鹼を用ふことは、禁物であります。

◎ミツワ石鹼
不斷の品質向上の爲ミツワ化學研究所に於て、日夜科學的研究に盡しつゝある主要なる技術家諸氏
理學博士 小平 勳 氏
藥學士 [illegible]
農學士 河村正雄 氏
工學博士 三宅次郎 氏
工學士 野中正夫 氏

顔面と肌膚と毛髪の
ミツワ石鹼

經濟第一

溶過ぎたり、溶崩れたりすることなく溶工合は適度湯にも水にも程よく溶け終ひまで變りなく、同じ調子に用へて中途に溶崩れず、三倍保つ頗る德用品

眞に家庭經濟に適ふ
實用向の必需品

本舗 東京 ◎丸見屋商店

J. 13